ALEMANIA NO DESISTIRA DE SUS PLANES SOBRE DANZIG A PESAR DE LAS AMENAZAS FRANCO-BRITANICAS.-

★ ★ ★

Editorial

Los Obreros y las Subsistencias

Cuando observamos la actitud inusitada de parte del Jefe del Ejecutivo, reñida con la pasividad frente al grave problema de las subsistencias, preguntamos si ella no sería producto de la demagogia muy socorrida en estos casos.

Pasando los días vemos que no andábamos muy descaminados, pues no sólo nada se ha hecho por resolver ese problema, sino que el socorrido expediente del nombramiento de comisiones en este caso, no sólo es dilatorio, sino ineficaz ya que, la labor que lleve a cabo esa comisión, si se quiere obtener de ella buenos resultados, no podrá ser tan rápida, como rápido debe ser el remedio para curar el mal que está afectando a nuestras clases asalariadas.

No es un secreto para nadie, que el ejecutivo ha logrado del congreso la aprobación de todo proyecto que ha sido de su interés.

En este caso se ha adoptado un procedimiento distinto. Se dijo a las clases trabajadoras que no se veía en ellas el deseo de mejorar su situación ya que, ponían más vehemencia en una campaña política que en un problema de tan inmediato interés para ellas, como éste de las subsistencias. Se les dió a entender, en buen romance, que debían presionar al congreso para la aprobación de las medidas que se creyeran convenientes para la solución del problema planteado.

Por qué se procedió así? Por qué no se enviaron al congreso los proyectos que se juzgaban convenientes, sin la compulsión de las masas trabajadoras? Y, ¿qué razón existe para que, no habiendo logrado de esas masas el propósito enunciado, nada se haya hecho por mejorarles su difícil situación de vida?

Aunque tarde, hacen bien los obreros en reaccionar contra esa indiferencia buscando, por todos los medios legales y pacíficos, la solución, no sólo momentánea, sino definitiva de la carestía de la vida por el alto costo de las subsistencias.

TENNIS GOLD

La hojilla de la rasurada perfecta

Depósito general al teléfono 4273

BRILLANTE EXITO OBTUVO AYER EL DR. SHARPE . . .

(VIENE de la Pág. UNO)

intervenciones quirúrgicas en el Hospital San Juan de Dios y al efecto se acondicionó debidamente una de las salas de operaciones, con todo lo necesario para su realización. Todo era movimiento y acción en los pasillos del hospital, especialmente cerca de la sala de operaciones.

FAMILIARES Y NUMEROSOS PARTICULARES

Desde temprano se encontraban en el hospital los familiares de las personas que iban a ser operadas: el joven Mario Calvo, el joven J. José García Alvarado y la señorita Flora Eugenia Coto, que ya habían sido hospitalizados y preparados para operarlos. Las distinguidas familias expresaban la más completa seguridad de que gracias a la intervención del eminente especialista, sus deudos podrán recuperar bien pronto de las dolencias que les aquejan.

LA CONCURRENCIA MEDICOS

Pudimos ver en el hospital a todos los más destacados médicos y cirujanos de esta capital, así como a muchos de provincias, que deseaban darse cuenta de las operaciones, en la seguridad de que ello constituye admirable enseñanza para el tratamiento de enfermedades cerebrales, las operaciones que su tratamiento requieren.

SEMICIRCULO EN LA SALA DE OPERACIONES

En la sala en la cual iban a practicarse las operaciones, se instaló un semicírculo lugar suficiente para que todos los médicos que ahí se encontraban pudieran presenciar cómodamente y con facilidad las operaciones. También se destinó otro lugar para las principales enfermeras del hospital.

LLEGA EL DOCTOR SHARPE

Poco después de las siete de la mañana se presentó el doctor Sharpe en unión de varios de los cirujanos que iban a asistirle en la primera operación, dándose cuenta que ya estaba todo listo para verificar la primera de ellas.

EL PRIMER CASO

De primero se operó el joven don Mario Calvo, de 18 años de edad, hijo del estimable hogar de don Adán Calvo y doña Sofía Arguedas de Calvo, caso que le fuera sometido al doctor Sharpe tan pronto llegó a Costa Rica. El joven Calvo padece desde hace diez años una delicada dolencia cerebral, que convenió siéndole tratada por numerosos médicos. Hace poco más de dos meses experimentó una gravedad, manifestando entonces los doctores Monsalve y Quirós que existía un tumor, después del examen detenido de las radiografías hechas por el experto radiólogo doctor Cabezas, quien una vez ha dado muestra evidente de sus capacidades en esta rama de la ciencia.

SE INICIA LA OPERACION

A las 8.30 de la mañana el joven Calvo fue introducido a la sala de operaciones, en donde ya todo estaba dispuesto, médicos y enfermeras en su lugar, médicos que iban a presenciar, así como representantes de la prensa diaria y fotógrafos, quien tuvieron que vestir bata blanca y una gasa que cubría la boca y la nariz, siendo esterilizados, como es de rigor en estos casos.

QUIENES OPERAN

Fueron auxiliares del doctor Sharpe, los cirujanos Marchena y Vega Rodríguez, llevando la anestesia el doctor Jiménez Núñez, verdadero especialista en esta actividad.

BOLETIN SOBRE ESTA OPERACION

El doctor Jorge Vega tuvo la gentileza de suministrarnos copia del boletín redactado acerca de esta operación, que dice así:

"Operación practicada el día de hoy 6 de Julio, en el Hospital San Juan de Dios.

Operador: doctor W. Sharpe.

Asistentes: doctores Ricardo Marchena y Jorge Vega R.

Anestesista: doctor R. Jiménez Núñez.

Diagnóstico: Tumor en el tercio posterior.

Se practica una descompresión sobre el hueso temporal derecho en una extensión de doce centímetros. Se secciona la dura madre en una extensión semejante para obtener una comunicación amplia o drenaje del líquido cefálo rápidamente que escurre abundantemente. Se encuentran múltiples granulaciones tuberculosas en las meninges y se diagnóstica Tuberculoma del tercer ventrículo lateral. Operación transcurrida sin ningún accidente y con amplias explicaciones del doctor Sharpe. Anestesia muy buena.

El pronóstico de esta afección reviste irreversiblemente por el carácter del tumor y si el enfermo resiste el post-operatorio es posible una gran mejoría en su dolencia o hasta una curación más o menos firme.

El doctor Sharpe, secundado por los doctores Marchena y Vega Rodríguez, realizó la operación en un lapso bastante corto.

El doctor Sharpe fué explicando y actuando con maestría singular y sencilla las fases de la operación, siendo muy felicitado por sus frases y actos.

Dejó instrucciones precisas para el transcurso del post-operatorio y para las complicaciones que pueden sobrevenir.

SEGUNDO CASO

El segundo caso que fué tratado es el joven José García Alvarado, hijo del apreciable hogar de don Venancio García y su distinguida señora esposa, de catorce años de edad. El doctor Jiménez de la Guardia, quien intervino como ayudante en esta operación, tuvo la gentileza de explicarnos el caso: este paciente al nacer sufrió varias fotomas, las que se creí fueron originadas por forceps. Desde su nacimiento sufre de enfermedades cerebrales y nerviosas y tan pronto como fué sometido al examen del doctor Sharpe, dispuso su inmediata operación.

SE INICIA LA SEGUNDA OPERACION

A la una de la tarde dió comienzo la segunda intervención quirúrgica del doctor Sharpe, en la persona del jovencito García. Fueron ayudantes los cirujanos Facio, Jiménez de la Guardia, Pinto y Cubero. Se prolongó hasta las dos y media de la tarde, habiendo obtenido también los más felices resultados.

DECLARACIONES DEL DR. JIMENEZ DE LA GUARDIA

Poco después de haberse terminado esta segunda operación, en la que como dijimos tomó parte el doctor Jiménez de la Guardia, le servió hacernos algunas declaraciones acerca de la intervención. Nos dijo que se había realizado una descompresión ósea y craneana, habiéndole drenado un quiste temporáneo, que es lo que produce la paralización de ciertos nervios. Se muestra ampliamente complacido del éxito obtenido en ella, así como de las explicaciones que de todos los detalles les hiciera el eminente doctor Sharpe.

TERCER CASO

Viene luego el tercer caso, que es el de la niñita Flora Eugenia Coto, hija del distinguido hogar de don Fausto Coto Montero y su estimable señora esposa, la cual sufre también lesiones cerebrales desde hace mucho tiempo. El año

Pasa a la Pág. SIETE

Los Secretos del Espionaje Internacional

Escrita en francés por Albert Lancret y traducida especialmente para LA TRIBUNA

Maillot logró engañar al espionaje alemán

EL PERFECTO ESPIA

No puede ser el espía, hoy, un ser vulgar. Riase usted cuando en los relatos de espionaje le hablan de campesinos que arrendan unas vacas o unos cerdos vigilan los trabajos de fortificación de un lugar determinado. El espía ahora es un técnico. Japón tiene fama de prepararlos muy conscientemente desde la juventud y ponerlos en servicio cuando por lo menos han tenido seis años de preparación en su país, o de recletarlos entre los que están en el exterior y han llegado a tener perfectos conocimientos de usos, costumbres, lógimas y son capaces de una información superior. Inglaterra hace una carrera verdadera de los agentes de información, como los hace Francia. Hay que diferenciar entre el espía internacional, que es un personaje que a veces llega a jugar un papel decisivo y el agente de la policía secreta, el detective, que se emplea simplemente en asuntos meramente policíacos.

Los franceses tienen agentes sedentarios en determinados lugares y agentes viajeros; los sedentarios en una población determinada pueden ser varios y cada uno asignado un papel; los agentes viajeros constatan las informaciones y las ratifican o rectifican. Pero hay una liga entre los jefes de los diferentes cuerpos de agentes. Un país vigilado lo dividen en zonas, cada una de ellas con su jefe; estas jefaturas se prestan mutua ayuda. Los alemanes, por el contrario, procuran que cada uno actúe individualmente y tienen la costumbre de proponer a la vez las mismas preguntas a un grupo de espías en determinada localidad; estos espías se ignoran entre sí y sus preguntas se contrastan y luego un jefe, agente más ducho y de toda confianza, constata la veracidad de las respuestas.

En las instrucciones dadas a los agentes alemanes figuran los siguientes preceptos que es del caso exponer para conocimiento de los lectores:

"A nadie hable de sus misiones.

No tome jamás notas escritas.

Si usted se ve obligado a llevar un mensaje escrito que sea en papel de tal naturaleza, siempre envuelva en un cigarrillo de su pitillera. En caso de peligro, usted se fumará el cigarrillo.

No se franquee nunca con ningún agente, ni haga amistad con él, aunque sean del mismo servicio.

Absténgase del abuso de bebidas alcohólicas. Es necesario que aprenda a tomar en forma que jamás pueda perder el control absoluto de usted mismo.

Cuando viaje, procure que su billete lo compre un amigo suyo.

Piense que usted puede estar vigilado en todos los momentos por los servicios secretos del enemigo.

Su billete de ferrocarril compreló para una estación más lejana o para una anterior a su destino; en esta puede comprar el nuevo billete suplementario.

Es bueno que de cuando en cuando, en los viajes largos, cambie de compartimento".

El servicio de informaciones proporcionado por la nube de sus espías, pasaron con seguridad de doce mil en el año 1913, proporcionado a Alemania antes de la guerra, fue de una importancia patente. En el pueblo de Gens, cerca de Givet, podemos citar este caso: en la granja del señor Oberon trabajó durante seis años un mozo de cuadras que se decía holandés; era el que se entendía con el ganado, la leche, los quesos, etc. Ocho días antes de la guerra desapareció. Se le llamaba Thursen. El 18 de agosto entraba una columna de hulanos en Gens; el teniente que mandaba el pelotón se estableció en la plaza del pueblo y en seis horas había ordenado perfectamente la sacada de un rebaño magnífico para los mataderos de las fuerzas alemanas de invasión, así como grandes cantidades de forraje, de quesos y había acomodado toda su gente en las diferentes casas del pueblo. El teniente era Thursen, el mozo de cuadras que tenía el censo completo del pueblo, la indicación de todas las granajas, el conocimiento de todas las bodegas, que sabía la existencia de todos los forrajes y sabía hasta el número de animales que había en cada granja y que tenía cada vecino. Esta por demás decir que no había camino, vereda, paso por los montes, sitio para vadear los ríos al norte de Francia que no estuviese señalado.

Los comerciantes alemanes, que vinieron hacia 1912 en profusión a establecer pequeños comercios en el norte de Francia, tenían sus rótulos puestos en tal forma, que servían de indicadores a los oficiales alemanes para que conocieran las rutas. La colocación de ciertas señales al parecer inofensivas, indicaban a los invasores datos precisos acerca del país en que se encontraban. Había pueblos en que los jefes alemanes tenían hasta el censo de las personas importantes, con especificación de su posición económica y de los puestos que desempeñaban.

En cada etapa los oficiales con mando sabían con exactitud los recursos locales en forrajes, víveres, vino, carnes y hasta legumbres. El servicio había llevado su cuidado hasta señalar en los planos de cada lugar, las casas aparentes para alojamiento del estado mayor y para la instalación de las oficinas que cada regimiento o cuerpo de ejército necesitaba mientras ocupara la población. A la entrada de cada población un hombre, designado de antemano, ponía en manos del jefe del pelotón de vanguardia que primero entrara al pueblo una ficha con el nombre del alcalde, sus ayudantes, el cura, los miembros del concejo municipal y los vecinos prominentes. Y el caso de Gens se repitió; con frecuencia los oficiales de vanguardia en el avance alemán por los departamentos del norte de Francia eran hombres que habían vivido largo tiempo en la región, unas veces como dependientes de comercio, otras veces como granjeros, algunas ocasiones como enfermos que iban a cambiar de clima, ora como pintores que andaban en busca de paisajes, en fin, y los más frecuente, como comerciantes. En Ratigny, en el Oise, el primer hulano que entró en el castillo de los duques de La Rochefaucold-Liancourt no era otro que el capitán Kraft, que durante cuatro años había sido profesor de alemán en el colegio de Ile de France. Los habitantes del lugar los conocía por sus propios nombres y se sabía de memoria todas las casas del lugar y los prados.

¡RUIDO! ¡GRITOS! ¡NERVIOS EXALTADOS!

entonces TABLETAS DE ADALINA

BAYER

Día a día

No habrá guerra, dice Wiegand

Días atrás decíamos en estos comentarios la difícil situación en que se colocaría el hombre que quisiera profetizar acerca del porvenir europeo, anunciando la paz o la guerra en estas horas inciertas en que tantas probabilidades existen de que un incidente haga estallar la conflagración para la que están preparadas trágicamente las naciones. Un amigo que leyó esas líneas, muy informado e inteligente lector de periódicos extranjeros, puso en mis manos un ejemplar de "The New York American" en el cual Carl von Wiegand escribió un artículo profético, hasta cierto punto, acerca de lo que puede suceder en Europa. El objeto de estas líneas es transcribir, más o menos, las apreciaciones del periodista mencionado. Digamos en primer término que ese periodista es el primer corresponsal de Hearst y su amplia cadena de publicidad; el primero por hábil, inteligente y bien informado; allí en donde surge un problema interesante, llega cuviado por su empresa. Por estas mismas inferencias, son muy amplias y ha tenido mucha ponderación en sus juicios, de manera que se ha creado una reputación; es un norteamericano de origen alemán como lo denota su apellido. Desde hace un año está en Europa observando los problemas que a todos nos preocupan e informando a sus periódicos. En el artículo que tratamos de glosar rápidamente dice que desde hace más de un año se está jugando su reputación de buen reportero internacional al afirmar que no habrá guerra. Para hacer creíble su afirmación, da razones que la lógica atiende en seguida. Pero entre éstas da una singular, un factor no tomado en cuenta hasta el día y que, según él, está obrando con peso digno de tomarse en cuenta en los destinos de las naciones. En setiembre del año pasado todo estaba encaminado hacia la guerra; en ciertos días, alrededor del 23 de ese mes, nadie hubiera pensado que la guerra no iba a estallar. Sin embargo, el que viajaba constantemente entre Londres y París aseguró que la guerra no estallaría porque encontró a París y a Londres, lo que cabe decir a las masas inglesas y francesas, presas de pánico. En ambas capitales presentían que el enemigo era más fuerte, que iban a ser cogidas como de sorpresa y que los golpes de los germano - italianos serían imparables, al menos en los primeros meses. Ese miedo, dice Wiegand, evitó la guerra; hizo a Chamberlain y a Daladier ir a Munich y la paz la salvó la depresión moral de los parisienses y londinenses. Ahora escribe un artículo diciendo que ha estado en París y Londres, y que acaba de regresar de Berlín y de Roma. En ocho meses, dice, el escenario ha cambiado como por encanto; primero empezaron a pensar los totalitarios que ya no podrían alcanzar ningún buen éxito en sus planes, sino peligran; al mismo tiempo los democratas, ya tragada la impresión de la guerra, de la necesidad de hacerla, templaron sus nervios y aceptaron la lucha; pero a estas horas, diez meses después de lo de Munich, hasta las palabras de unos y otros han cambiado. El pánico se ha trasladado ahora de Londres y París a Berlín y Roma. La confianza que existe hoy a orillas del Támesis y del Sena, apenas si se compara con la zozobra que existe a la orilla del Spree y del Tiber. Y esto, dice, evitará la guerra. Los anglo - franceses han desamarrado los cordones de sus bolsas y el oro ha corrido en torrentes, como nunca; las fábricas han sido acondicionadas para producciones fabulosas; se han instalado nuevas fábricas; la industria, el comercio, la agricultura y la banca se han coordinado bajo un mismo lema, la defensa. Los aviones, los cañones, las municiones y los navíos de guerra surgen como por encanto al conjuro del oro; y los totalitarios, aun haciendo todo el esfuerzo de que son capaces, no llegan a poder marchar al mismo ritmo y se van quedando rezagados. La marina de guerra inglesa ha sido reforzada en tal grado, que declaraba hoy la guerra, ocho días después todos los puertos totalitarios están embotellados por un bloqueo perfecto y dominadas todas las rutas del mar al servicio de los democratas. La aviación de los democratas se ha incrementado enormemente y apenas, se dice, hay una idea de lo que están produciendo ellos y de lo que están recibiendo de los Estados Unidos. Ahora es la opinión pública alemana e italiana la que empieza a vacilar, como vacila en setiembre pasado la francesa. Por muy poco informadas que estén en las naciones totalitarias las masas, es imposible que no se filtren sobre todo los temores de los dirigentes que sí tienen informaciones más o menos exactas. Y esa falta de confianza que se produce es un factor decisivo en toda realización. Más o menos estrs son las ideas del periodista que se está jugando su reputación al anunciar que no habrá guerra en mucho tiempo.

J. V. C.

PROMEJA Nuestras instituciones de BENEFICENCIA comprando billetes de la LOTERIA NACIONAL.

BUDWEISER

La más exquisita cerveza en latas.

LA PREFERIDA EN LOS MEJORES SALONES DESDE HACE MAS DE 80 AÑOS.

Pruebe una cerveza

BUDWEISER

y se convencerá que es la mejor cerveza en latas que llega al país.

ESTA INSUPERABLE CERVEZA LA ENCUENTRA EN LAS MEJORES CANTINAS Y HOTELES DEL PAIS.

ANHEUSER-BUSCH

Budweiser

Unicos distribuidores:

LIMON TRADING COMPANY

POR FIN...! LO ESPERADO...!

Todos Estilos!! A la medida!!

PERSIANAS

PERSIANAS

Todos Colores!! Nuevo Gran Surtido!!

SIRVASE VISITARNOS QUEDARA COMPLACIDO

LO MAS BELLO — LO MEJOR — PRECIOS RAZONABLES

FERRETERIA VARGAS

Subsidiario de

URIBE & PAGES

Este documento es propiedad de la Biblioteca Nacional "Miguel Obregón Lizano" del Sistema Nacional de Bibliotecas del Ministerio de Cultura y Juventud, Costa Rica.

DOS MILLONES de Soldados Japoneses están batallando hoy en los campos de CHINA y MONGOLIA

La mitad de la aviación japonesa está empeñada en esta guerra no declarada que ayer hizo dos años que empezó y que ha consumido grandes energías del imperio del sol naciente.

CERCA DE CUATRO MIL MILLAS DE EXTENSION TIENEN QUE CUBRIR LAS FUERZAS JAPONESAS EN LOS IIREGULARES FRENTES DE BATALLA EN ESTA GUERRA CON CHINA Y AUN NO SE VISLUMBRA EL FINAL DE LA CONTIENDA.—

Japón no podría disponer en caso de tener otro conflicto a más del chino de más de la mitad de su flota de guerra pues la otra parte le es indispensable para las operaciones en los costas de su gran enemiga.— Nueva crisis ministerial se vislumbra en el gabinete japonés en este día en vista de que el gobierno ha rehusado aceptar la alianza con el eje Roma - Berlín.—

LONDRES, 5. — Oficialmente se anunció en las horas de la noche de hoy que las maniobras conjuntas, del ejército y la marina británicas que habían sido fijadas para el día 26 de julio, han sido canceladas. El comunicado agrega que el gobierno británico ha resuelto cancelar esas maniobras debido a la actual tensión en Europa. En la situación como se presenta, el almirantazgo ha hecho disposiciones que no le permiten destacar sus barcos de guerra para las maniobras planeadas. El plan original era de hacer parte de la flota británica realizar un intento de desembarcar una fuerza expedicionaria en las costas de la Gran Bretaña, mientras la cuarta división iba a ser la que ejecutaría el desembarque.

PIDIO RUSIA UNA GARANTIA ANGLO - FRANCESA PARA LITUANIA

VARSOVIA, 5. — El ministro lituano en Moscú, que se encontraba en su país en goce de vacaciones, las interrumpió repentinamente para regresar a Moscú. El periódico polaco "Warzawski" declara que este repentino regreso del ministro es debido al hecho de que la Unión Soviética ha pedido a la Gran Bretaña y Francia que las potencias occidentales también garanticen la seguridad e independencia de Lituania. Según declara este periódico de la capital polaca, el comisario Molotov, insiste en que debido a la acción alemana en los estados bálticos una garantía para Lituania es imperativa. De esta manera el gobierno de Moscú desea atraer a Lituania hacia la esfera de intereses soviéticos, y este modo de proceder no está muy bien visto por el gobierno de Varsovia, desde luego que hasta ahora Polonia siempre ha considerado que Lituania pertenece a su propia esfera de intereses.

HA SIDO LLAMADO POR SU GOBIERNO EL EMBAJADOR TURCO EN MOSCU

MOSCU, 5. — El embajador turco en Moscú, Zekai Apaydn, quien se encuentra en la capital soviética desde 1936 ha sido llamado por su gobierno y se informa salirá rumbo a Ankara dentro de pocos días. Se relaciona esta repentina llamada con la demanda soviética hecha en la nota de respuesta enviada a la Gran Bretaña y Francia el lunes, de que la Unión Soviética insiste en que Polonia y Turquía deben firmar pactos de asistencia mutua separados con ella.

DOS AÑOS HA DURADO LA GUERRA NO DECLARADA CHINO-JAPONESA HOY

TOKIO, 5. (Por H. O. Thompson). — Japón celebra hoy (jueves) el segundo aniversario del estallido de la guerra no declarada contra el gobierno nacionalista chino y el protectorado soviético de la Mongolia exterior en una conmoción de agitaciones exteriores y domésticas que ha obligado al imperio del sol naciente a enviar más de dos millones de soldados a batallar en los frentes que se extienden en una línea regular por cerca de cuatro mil millas, y además la mitad de la flota y de su aviación están accionando en las costas de China desde las regiones del sur de Asia hasta las costas desoladas de Camchatka. Los más destacados acontecimientos de las últimas 24 horas han sido los siguientes: primero, los japoneses reemaaron una victoria aplastante en la frontera entre Manchukuo y la Mongolia exterior, cerca del lago Buir, donde se han estado librando combates y batallas casi sin interrupción desde el día 11 de mayo. Se informa que los mongoles fueron obligados a retirarse de la región del río Khrika con tremendas bajas, y en una batalla aérea simultánea los japoneses reclamaron haber derribado más de cincuenta aviones soviéticos. Los corresponsales japoneses enviaron desnachos radiofónicos con descripciones como los soldados soviéticos se lanzaron de los tanques averiados, solamente para ser recibidos por los japoneses armados con sus temibles sables al estilo de los "samurai". Según estos relatos los aviones soviéticos estaban casi indefensos ante el ataque en masa de la aviación japonesa. Desde Moscú todavía no se ha sabido nada con respecto del gran combate, pero se recuerda que Moscú también declaró haber ganado todas las batallas hasta ahora libradas.

Aquí en Tokio se rumora con insistencia que se vislumbra una nueva crisis en el seno del gabinete del barón Hiranuma, en vista de que el jefe del gobierno ha rehusado aceptar las recomendaciones de los altos jefes del ejército para que Japón forme parte de la alianza militar italo - alemana. También el gabinete como los altos jefes de la marina se oponen a los deseos de los militares por los motivos de que la mejor política del imperio es la de "mantenerse en la defensa". Se informa que los jefes del ejército han dado al gobierno dos semanas para aceptar las demandas, y que de no ser así ellos le negrán al gobierno su apoyo, obligándolo a renunciar. Entre tanto el ministro de relaciones, Arita, está esforzándose por elaborar el programa para las próximas conversaciones anglo - japonesas para arreglar la disputa en el norte de China. El bloqueo de la concesión británica en Tietsin continúa y el general Sugiyama asegurò que este no se aflojará hasta que la Gran Bretaña resuelva retirar su apoyo al gobierno de Chiang Kai Shek.

RETIRO SU RENUNCIA EL CANCILLER CHILENO

SANTIAGO, 5. — UP. — El ministro de relaciones exteriores, Abraham Ortega, retiró su renuncia que había presentado ayer después de que habían surgido ciertas dificultades entre el y el resto de los miembros del gabinete sobre la admisión a Chile de inmigrantes españoles.

LA MAYOR PRUEBA DE LEALTAD QUE EL SRIO. . . .

(VIENE de la Pág. UNO)

"Pasando como sobre ascuas en cuanto a los penosos incidentes con los Gobiernos de Venezuela y de Chile que he puntualizado como faltas graves, denunciadoras de ausencia de tino diplomático, de discreción y de verdadero concepto de lo que son las relaciones internacionales, dice el señor Zúñiga Montúfar que soy la persona menos autorizada para hablar de los manejos internos de su secretaría, por cuanto vivo alejado del Gobierno y agrega que: "el lenguaje desabrido y descompuesto que empleo, lo relevan por entero del deber de cortesía de contestarme y seguir pie a pie en mis relatos y disquisiciones, para dejarle caer el enorme peso de mis excomuniones pontificales hijas de mi personal encono". Por ahí se ve, repito, que el señor Zúñiga Montúfar no ha alcanzado a penetrar en el sentido de mi artículo ni en cuanto al fondo, ni en cuanto a la forma. Porque yo no me he referido a asuntos internos de la Secretaría de Relaciones Exteriores, como él dice, sino a actos públicos que son desgraciadamente conocidos y acerbamente comentados en el país y fuera de él, o a manifestaciones suyas con su asentimiento publicadas en la prensa. No es ni ha sido mi intención hablar de deficiencias en el despacho, pues para ello carezco de datos sino de asuntos que están en el conocimiento del público. Si de otro modo fuera podría citar por ejemplo, el caso de Lesciones que se quejan de que sus notas permanecen por más de cuatro meses en la mesa ministerial sin la debida contestación. Menos aun he podido pensar en lanzarle como dice una excomunión, porque no es a mí a quien toca hacerlo y me he limitado solamente, haciendo uso de mi derecho de ciudadano, a señalar males que deben corregirse.

Tampoco esta en lo justo el señor Zúñiga Montúfar, ni eso es lucido, cuando invoca mi lenguaje "desabrido y descompuesto" para evadir la explicación que no a mí, que carezco de todo valimiento, por mas que el me honra recordando que hace años soy profesor de derecho internacional, sino al país que las Escuela y espera pronunciamiento porque siente que sus procederes han enublado relaciones para los estudiantes muy queridos. Si contra lo que ha sido mi deseo se hubiera escapado en mi artículo palabra alguna que dedique en la cortesía debida al caballero, tengase desde luego por no escrita; pero no quiero que por eso deje el funcionario de responder cumplidamente a los cargos que se le hacen.

Asimismo no me parece que el señor Zúñiga Montúfar se haya dado cuenta del alcance de mi publicación que no es mas que una voz de alarma en asuntos en que va envuelto el decoro de la República cuando dice que fué movida por personal encono. No se lo tengo, como supongo que no se lo tiene nadie, todos cuantos le conocemos, sabemos que es un hombre bueno, tolerante, de carácter de hacer daño, ¿por que habría de tenerle encono?

Pero el ser hombre bueno no implica ser buen funcionario; y es en contra de la actuación de este, en cuanto se considera ofensiva y peligrosa para el prestigio del Gobierno y de la Nación que van dirigidas mis críticas.

Ojalá el señor Zúñiga Montúfar lograra demostrar que ellas son infundadas, pues de ello el país entero y yo en primer lugar nos regodearíamos.

Pero esta primera salida del Ministro deja fallido mi deseo; pues no nos dice como estuvo la de Chile y de Venezuela; y es precisamente lo ocurrido en la Cancillería con esos dos países, amigos queridos de Costa Rica, lo que motiva la incomodidad y la aprensión que todo el mundo siente. Prefiere el Ministro referirse al caso del de Relaciones Exteriores de Nicaragua a quien, como dijimos, trato de manera burda y desusada; y cita la tina contestación que este le dirá (omitidos como una absolución, sin reparar que eso fue tan solo manifestación de urbanidad y tacto diplomático que tanto son de desearse en quienes a su cargo tienen la dirección de los asuntos extranjeros. El Doctor Cordero Reyes, con habilidad y benevolencia exquisitas, cerró los ojos ante la franca inconveniente de nuestro Canciller imputándole la falta de hablar sin fundamento. Nos place la actitud del Doctor Cordero Reyes; pero lo escrito, escrito esta; y el señor Zúñiga Montúfar no podría de ello desdecirse.

Viene ahora lo del Canadá. El Ministro se ha empeñado en demostrarnos que no pecó de ignorante y de ello me felicito; pero vemos como se desenvolvió el curso que no sin pena, por lo que dice a nuestro prestigio internacional, hube de formular; y como ha venido la rectificación. En la Prensa Libre del 28 del mes pasado, dijo el Ministro en un reportaje: "Tan solo a un Gobierno europeo me he dirigido para prevenir su venia en la asistencia de un país americano: Inglaterra, bajo cuyo dominio esta Canadá". Esos conceptos por absurdos y reveladores de desconocimiento de la situación internacional del Canadá como estado soberano, llamaron la atención de cuantos los leyeron sin que el señor Zúñiga Montúfar durante la semana que transcurrió lo rectificara en ninguna forma. Fué ayer, cuando apareció mi artículo y en el volví a la Prensa Libre a decir que aquello "era un error de apreciación y no ignorancia del hecho en sí". "La Secretaría de Relaciones Exteriores, agregó, pasó una invitación no dirigida una venia — al Excelentísimo señor Ministro de S. M. Británica en Costa Rica para que le hiciera llegar la comunicación correspondiente al Gobierno del Dominio del Canadá, desde luego que el medio corriente y usado siempre para estos casos es el cliente representante diplomático ante nosotros. **TODA VEZ QUE EL CANADA NO TIENE REPRESENTACION DIPLOMATICA EN NINGUN PAIS Y MENOS EN EL NUESTRO, SIENDO ASI QUE UNICAMENTE LO HA ACREDITADO EN LOS ESTADOS UNIDOS POR MEDIO DE UN CONVENIO ESPECIAL QUE SE FIRMO EN 1922 POR EL CUAL EL GOBIERNO DE SU MAJESTAD BRITANICA CONSENTIA EN TAL REPRESENTACION".** En el Diario de Costa Rica de hoy publica la nota respectiva y nos felicitamos en recibirla de que no hubiera incurrido nuestro Canciller en el ridículo a que lo sometió su reportaje de la Prensa Libre del 28. Pero cabe decir que a pesar de todo esto el señor Zúñiga Montúfar continua pobremente informado respecto del status de Canadá como persona jurídica internacional; pues no sé de donde ha podido sacar que el Canadá no tiene más representación diplomática que la de los Estados Unidos y esto por excepción y mediante un convenio especial con la Gran Bretaña. Es lo cierto que el Canadá al igual que la Gran Bretaña y sus otros Dominios son entidades autónomas dentro del Imperio Británico, con igual situación y no subordinadas unas a otros en sus asuntos externos o internos. De consiguiente puede acreditar y tiene su representación diplomática propia no solo en los Estados Unidos sino en otros países. Debemos concluir que a pesar de sus rectificaciones y de las consultas que para hacerlas ha debido formular, todavía hace el señor Zúñiga Montúfar afirmaciones inexactas impropias de su elevado cargo.

El Ministro trae a cuento en su contestación la declaración que hice y que le otorga el crédito de que no dudo ni por un momento que "las intenciones del señor Zúñiga Montúfar en el desempeño de su cargo son sanas, ni su deseo de servir con devoción y lealtad al señor Presidente", y eso le da oportunidad para hacer acto de adhesión devotos al Jefe del Estado diciendo: "Le que a la Secretaría de Relaciones Exteriores y he servido en ella modestamente y sin pretensiones de suficiencia doctoral, en mi vivo deseo de corresponder al alto honor y a la confianza que me otorgara el señor Presidente de la República al ofrecerme un puesto en su prestigioso Gobierno; y no he tenido más propósito que el de servir con entereza y lealtad al señor Presidente, procurando ajustarme en un todo a sus acertadas instrucciones y a sus normas de buen Gobierno, hoy reconocidas por la inmensa mayoría de los costarricenses multiplicando sus prestigios de estadista".

Pero en tratándose de cargos públicos, sobre todo de la categoría del que el señor Zúñiga Montúfar desempeña, la mayor prueba de lealtad que el funcionario puede dar a la Nación y al Mandatario es servirlos con capacidad y eficiencia porque de esa manera se prestigia al Gobierno, se honra al país y se contribuye al general bienestar. Por duro que sea decirlo los casos a que me he referido en mi artículo no autorizan a decir que la gestión del señor Zúñiga Montúfar en la Cartera de Relaciones Exteriores corresponda a ese desideratum; y no es excusa como expresa el señor Zúñiga Montúfar que en los casos citados procedió "en cabal acuerdo con el señor Presidente de la República" pues eso es injusto y denuncia irresponsabilidad. ¿Como podría decirse que procedió con el acuerdo del Presidente cuando sin autorización de este obligó a Costa Rica con su promesa al Encargado de Negocios de Venezuela de que votaríamos por Caracas para sede de la IX Conferencia Panamericana, siendo así que el Presidente había contraído otro compromiso en favor de Colombia? ¿Ni como admitir que la desgraciada contestación que dió a la solicitud del Gobierno de Chile había sido consultada con el Presidente cuando conocemos la sentata opinión que éste dió acerca del mismo asunto en desacuerdo con aquella? No! En los casos apuntados y talvez en muchos otros el señor Zúñiga Montúfar procedió de propia autoridad, con manifiesta ligereza y si de ellos resulta responsabilidad el y nada mas que él debe asumirla sin tratar de evitarla envolviendose en el manto presidencial.

L U I S A N D E R S O N.

San José, 5 de julio de 1939.

EL JEFE DEL EJERCITO HUNGARO VISITARA LA LINEA SIGFRIED

BERLIN, 5. UP. El Fuehrer Hitler recibió hoy al jefe del estado mayor del ejercito hungaro, general von Werth, y será este el primer militar de una nacion extranjera a quien el Fuehrer ha extendido el privilegio para inspeccionar las fortificaciones de la Línea Sigfried, o sea el "Muro del Oeste".

ALEMANIA NO DESISTIRA DE SUS PLANES SOBRE . .

(VIENE de la Pág. UNO)

mó que Alemania no tiene intenciones agresivas con respecto de Danzig, pero que ella ha hecho ver que la ciudad libre es alemana, y de que las maniobras anglo-francesas de la semana pasada de ninguna manera podrán alterar el curso de la acción que el Reich está dispuesto a seguir". Los informes recibidos aquí, en particular desde París, que la fuerte actitud asumida por las potencias occidentales parecía haber frustrado los planes de la incorporación de Danzig, causaron gran indignación. Es muy significativo que la prensa alemana asegure que Alemania de ninguna manera duda de las intenciones de la Gran Bretaña de ir a la guerra en apoyo de sus obligaciones de la no agresión asumidas con Polonia y otros estados. Hasta ahora los periódicos habían adoptada la actitud de que la Gran Bretaña ni estaba dispuesta ni era capaz de ir a la guerra sobre el asunto de la ciudad de Danzig, cuya población era alemana en un noventa y seis por ciento. Sin embargo, las primeras planas de los periódicos estaban dedicadas a la visita del premier búlgaro Kioseivanoff.

ENORMES CREDITOS COMERCIALES CONCEDERA LA GRAN BRETAÑA

LONDRES, 5. UP. —La prensa británica se ocupa en las ediciones del jueves de la mañana de los detalles respecto del aumento de los créditos para impulsar la exportación, de los que se trató en la reunión del gabinete británico en la oficina del premier Chamberlain en la cámara de los comunes. El periódico "Daily Mail" menciona la suma de 100 millones de libras esterlinas y el "Daily Express" habla de 190 millones. La respectiva ley para conceder estos créditos será tramitada con todo despacho por la cámara de los comunes en los próximos días, para ser sometida a la de los pares en seguida. Los periódicos agregan que de esta suma se concederán a Polonia cuarenta millones de libras, mientras otros países que recibirán créditos son Rumania, Turquía y Grecia. De acuerdo con lo que dice el Daily Express, estos créditos serán contemplados en primer lugar para la compra de armamento y municiones en Inglaterra por parte de las naciones amigas.

FINOS cigarrillos MUY FRESCOS

DE SOLO EMU

TABACOS IMPORTADOS

PORQUE SON HECHOS Y CONSUMIDOS EN EL MISMO PAIS

LA MEJOR BATERIA Willard BOMBA GASOLINA LANG

tan bueno y tan barato

Muchas personas creen, sin motivo, que un artículo de precio módico necesariamente tiene que ser de calidad inferior. Sin embargo esto no siempre es así. El empleo de los telares mecánicos, por ejemplo, hizo posible el abaratamiento de las telas, con notable mejora de su calidad. La fabricación en grande escala de automóviles de pequeñas ocasiones, que hoy se recorrida que Mos cú también declaró haber ganado to das las batallas hasta ahora libradas.

Aquí en Tokio se rumora con insistencia que se vislumbra una nueva crisis en el seno del gabinete del barón Hiranuma, en vista de que el jefe del gobierno ha rehusado aceptar las recomendaciones de los altos jefes del ejercito para que Japón forme parte de la alianza militar italo - alemana. También el gabinete como los altos jefes de la marina se oponen a los deseos de los militares por los motivos de que la mejor política del imperio es la de "mantenerse en la defensa". Se informa que los jefes del ejército han dado al gobierno dos semanas para aceptar las demandas, y que de no ser así ellos le negrán al gobierno su apoyo, obligándolo a renunciar. Entre tanto el ministro de relaciones, Arita, está esforzándose por elaborar el programa para las próximas conversaciones anglo - japonesas para arreglar la disputa en el norte de China. El bloqueo de la concesión británica en Tietsin continúa y el general Sugiyama asegurò que este no se aflojará hasta que la Gran Bretaña resuelva retirar su apoyo al gobierno de Chiang Kai Shek.

PHILIPS

LAS LAMPARAS PHILIPS economizan corriente y, por consiguiente, dinero.

¡No hay mejores!

EL DISTINGUIDO PROFESOR DON MACABEO VARGAS CASTRO NOS ENVIA UN VALIOSO TESTIMONIO SOBRE LAS BOMBILLAS PHILIPHS.—

Sres.
Miguel Macaya y Cia.
Presente.

Muy Estimados Señores:

Siempre había extrañado que nuestro comercio no vendiera los mundialmente acreditadas Bombillas "Philiphs": Por eso su anuncio del domingo me sorprendió y me agradó mucho, y hoy he recurrido a su Almacén para adquirir una.

Hace muchos años tuve una bombilla de esta marca de 100 watts; se encendía desde las 17 horas, (5 p. m.) hasta las 6 horas del siguiente, es decir, una jornada de 13 horas, y así me duró

VARIOS AÑOS CONSECUTIVOS.

Y quien sabe cuánto más me hubiera servido, si un empleado no la hubiera destruído en un descuido.

Lo que ayer les compré tan complacido, me permitió escribir con gran comodidad y con una ventaja nueva: produce menos calor.

Es por mi propio gusto que les ofrezco esta certificación para su ventana con la esperanza de que vendan muchos miles de tan acreditados focos, poniéndome a sus buenas órdenes,

MACABEO VARGAS CASTRO.
Maestro y Periodista.

S. José, 23 mayo, 1939.

Las Bombillas PHILIPS no son solamente una CALIDAD SUPERIOR de Bombillas

SON LA CALIDAD SUPREMA

Unicos distribuidores: FERRETERIA MACAYA.

CON VEINTE colones puede usted ganarse CIEN MIL comprando un billete para el sorteo del 9 de julio próximo.

SE ANUNCIA LA APARICION DE UN NUEVO ORGANO DE PUBLICIDAD

Será de indole política consagrado a la defensa de la Alianza popular

Ayer noche se nos informó que como órgano del partido republicano Ricardista, cuya figura con el nombre de Alianza Popular, apareceerá un periódico bisemanal de defensa única y exclusivamente a atender los intereses de esta mayoría que permanece en abstención completa mientras la situación no varíe y el ejercicio electoral no tenga las garantías requeridas. Lo editará don Alejandro J. Bonilla e indudablemente será sostenido por el comercio y suscrición de todos los partidarios de dicho partido, talvez su nombre sea "La Voz de la República", aun cuando hasta este último no hay decisión definitiva. Con este suceso las agitaciones políticas del momento recobran nuevos bríos y aspecto doctrinario, toda vez que la actitud de esta agrupación es de espectativa por si para la democracia costarricense que es base del ricardismo.

PYODENTOL

mediante el empleo de maquinaria moderna, la importación en grande escala de materias primas de suprema calidad y la conveniente organización de nuestros laboratorios, permiten ofrecer un producto bueno al precio de veinticinco céntimos la caja. Los Polvos PYODENTOL, son, a pesar de su precio módico, un excelente dentífrico, tan bueno como muchos de precio elevado. Miles de personas que los usan diariamente son la mejor demostración de lo que afirmamos.

Los Polvos PYODENTOL se pueden conseguir en cualquier botica o establecimiento del país. Use PYODENTOL, el dentífrico bueno de precio módico. *Para saber lo bueno que es basta una sonrisa.*

Suscríbase a LA TRIBUNA

LA JUNTA DE GOBIERNO DE LA FACULTAD DE MEDICINA

comunica a los señores Médicos y a los miembros de la Junta de Protección Social de San José invitados a la recepción que tendrá lugar hoy en honor del Dr. William Sharpe en el local de la Facultad, que esa reunión se verificará a las ocho y media de la noche y que es de rigor el traje de etiqueto o el vestido negro.

Julio 6 de 1939.

Este documento es propiedad de la Biblioteca Nacional "Miguel Obregón Lizano" del Sistema Nacional de Bibliotecas del Ministerio de Cultura y Juventud, Costa Rica

80 metros cuadrados por galón de pintura.

LAS PINTURAS

THE SHERWIN-WILLIAMS CO.

CUBREN más y MEJOR

que cualquier otra pintura que le ofrezcan.

NOSOTROS hacemos su presupuesto y le financiamos la obra.

JOHN M. KEITH & Cº S. A.
Agentes.

El Licenciado don Alberto Echandi postulado para la presidencia del Colegio de Abogados

MAS DE 150 ABOGADOS HAN SUSCRITO LA PAPELETA ENCABEZADA POR EL LIC. ECHANDI PARA EL PERIODO DE 1940

El licenciado don Gerardo Guzmán postulado para primer vocal.— Cómo ha quedado confeccionada esa papeleta

Hemos sido informados de un movimiento para la elección de directiva del colegio de abogados patrocinado por un núcleo considerable de profesiones y que cuenta con seguridades de éxito, según la opinión de quienes dirigen ese movimiento.

Hemos tenido a la vista la lista respectiva, que suma en estos momentos más de 150 firmas entre las cuales figuran abogados de lo más distinguido de nuestro Foro, y la integración de la papeleta es esta:

Presidente, licenciado don Alberto Echandi Montero; vocales: licenciados don Gerardo Guzmán Quirós, don Luis Castro Sánchez, don Ernesto Gómez Ulloa, don Hernán Zamora Elizondo, don Rogelio Robles Peralta; fiscal: licenciado don Enrique Fournier Jiménez; secretario don Gonzalo Echeverría Flores; tesorero: licenciado don José María Arango Dávila; prosecretario licenciado don Rafael Montealegre Moreno.

Como se puede ver, en la anterior papeleta figuran elementos de muchos prestigios que aseguraron el triunfo de la misma en las elecciones venideras, conforme a las esperanzas del grupo de profesionales que ha lanzado la candidatura del licenciado Echandi Montero para la presidencia del Colegio y que decía que ese cargo lo ocupe el señor Echandi, que concilia las diversas tendencias existentes.

APICULTORES

COLMENAS, CAJAS, MARCOS etc.
BUENAS, BARATAS — APARTADO 1830
COMPRO CERA

NO EXISTE UN SOLO ACTO DE LA TABACALERA . .

(VIENE de la Pág. UNO)——— Me Tobacco Cº, se ha lanzado por el camino de devolver al consumidor parte o la totalidad del valor del cigarrillo que vende, naturalmente con evidente pérdida. Sin excepción todos los paquetes de su manufactura de precio bajo, traen cupones por dinero efectivo o acciones para rifas o concursos, que en muchos casos representan más del valor del paquete que paga el consumidor. Podemos probarle al señor Soto Ramos, de una manera fehaciente, que en el caso de los paquetes de 20 céntimos que fabrica esa empresa aludida, el promedio de premios, que no es sino una verdadera devolución al consumidor, representa exactamente el 50 por ciento del valor que la compañía recibe. Esta actuación o sistema, enteramente extraordinario hasta hoy en la industria de cigarrillos en Costa Rica, de vender a mucho menos del costo, es lo que el público descalifica y lo que le da base para creer en la tendencia monopolizadora de la Company.

La Tabacalera para poder mantener su volumen de ventas indispensable para cubrir los gastos que necesariamente se requieren para el sostenimiento de la empresa, se ve forzada a hacer algo parecido, naturalmente no en la misma escala, porque no puede — ello le ocasiona una tremenda pérdida, que es exclusivamente lo que la Republic Tobacco Cº, ha querido provocar para que, nuestras ventas en ese terreno de competencia se decida a favor de quien pueda resistir más tiempo sordiendo dinero. No tenemos inconveniente en admitir que siendo la Republic Tobacco Cº subsidiaria de una poderosísima organización internacional, pueda perder tantos cientos de miles y millones de colones, como sea necesario, que el resultado a la postre será que la industria nacional tendrá que desaparecer por esta presión económica.

Nuestra tesis y que es la tesis todos los costarricenses, es la competencia es absolutamente necesaria, por lo propia, que resulta para todas actividades conectadas con la industria, es decir, para los cultivadores de tabaco, comercio, consumidores, empleados, etc. Pero esta competencia debe ser sana, a base de CALIDAD, de actividad, de lealtad y es motivo de protesta, de nuestra empresa, el hecho de que la competencia se haya llevado ahora al terreno del dinero, donde necesariamente el pequeño capital costarricense no puede resistir las vastos y poderosos recursos de que dispone el capital extranjero.

Es así que tenemos que decir que si el señor Soto Ramos, cree sinceramente que el monopolio tan malo es una cosa como en otra mano, está en lo cierto y que nuestra tesis es exactamente la de él, esto es, que tenemos que mantener y estimular esa competencia para provecho de todos.

Como el público se ha dado perfecta cuenta de los fines que persigue la compañía que el año pasado, es difícil ver explosiones de nacionalismo, como las que el trata de descalificar. Nos referimos a la actuación del señor don Gonzalo Pinto Hernández, que todo el mundo ha mirado con simpatía y en la cual nada tenían que ver las actividades comerciales de la Tabacalera. El señor Pinto, leal a su criterio definido de nacionalista, ha procedido con entera espontaneidad al pronunciarse en defensa de las industrias nacionales.

La Tabacalera Costarricense no hace, ni le interesa hacer ninguna clase contra su competidor, ni trata de restarle méritos a lo que haya hecho o pueda llegar a hacer. Solamente se permite llamar la atención pública de que por el camino que se lleva no sería posible que se mantenga la competencia en Costa Rica porque con la desenfrenada puja de una regla más dinero al público, el resultado final, ya lo hemos dicho, será que el competidor extranjero se quedará solo en el mercado.

La Tabacalera Costarricense no se pronuncia en ningún foro contra individuos o empresas extranjeras que vengan a trabajar en Costa Rica. Se honra con la amistad y colaboración de numerosos y buenos amigos extranjeros; pero es claro que no puede estar de acuerdo, como no lo están todos los costarricenses, en que el capital extranjero venga al país a pretender destruir por presión económica los esfuerzos del pequeño capital nacional, cuando precisamente la misión del capital extranjero debe ser cooperar con el nacional en el desarrollo del país.

Por lo demás, no tiene por qué apenarse el señor Soto por la actitud del pueblo costarricense en favor de sus propias industrias; ya tendrá ocasión de ver esa pena, si desgraciadamente el intento monopolizador de la empresa que defiende, se realiza y ven el país perdido sus anhelos de contar con industrias genuinamente costarricenses.

AYER EN EL CONGRESO

EN SEGUNDO DEBATE SE CONOCIO DEL PROYECTO QUE SUPRIME EL IMPUESTO DE IMPORTACION A LAS SALES DE QUININA

SIGUE LA CAMARA APROBANDO NUMEROSOS PROYECTOS QUE SIGNIFICAN FUERTES EROGACIONES SIN QUE SE PRODUZCA DISCUSION

También fueron aprobados numerosos expedientes de pensión

Se comenzó aprobando numerosas formas de decreto. Luego, sin mayor discusión, se conoció y aprobó la siguiente orden del día:

Segundos debates:

Proyecto suprimir recargo importación a la quinina y sus sales.

Proyecto donación finca al municipio de Cañas.

Proyecto pensión al Lic. don Nicolás Ocamuno.

Proyecto pensión a don Daniel González Víquez.

Terceros debates:

Proyecto construcción cañería en Rosario de Naranjo.

Proyecto autorizar municipio Puntarenas traspaso edificio y arreglo muelle.

Proyecto línea telefónica en Río Macho y Orosi.

Proyecto línea telefónica en varios caseríos de Cartago.

Proyecto camino de Azul de Tres Ríos a Naranjo de Cartago.

Proyecto construcción escuela en la Barra del Colorado.

Proyecto construcción escuela distrito central de Tabarcia.

Proyecto oficina telegráfica en San Rafael de Ojo de Agua.

Proyecto pensión a Lorenza Mora v. de Alvarado (revisión).

Primeros debates:

Proyecto construcción edificio para Unidad Sanitaria de Grecia.

Proyecto construcción edificio escolar en Santa Teresita de Turrialba.

Proyecto auxilio Federación Nacional de Fútbol.

Proyecto construcción escuela en el distrito de la Balsa de Atenas.

Discusión de dictámenes:

Sobre proyecto autorizar municipio de Pococí contratar construcción edificio. Cac. 15 junio.

Sobre proyecto construcción escuela en Candelaria de Palmares. Cac. 15 junio.

Sobre proyecto construcción escuela en Tres Ríos. Cac. 15 junio.

Sobre proyecto pensión a Julia Bonilla v. de Guerrero. Cac. 20 mayo.

Sobre proyecto pensión a Recaredo Apu Ramírez. Cac. 17 junio.

Sobre proyecto pensión a Ana María Odilie Arias Umaña. Cac. 23 junio.

Entendimientos extrajudiciales para el cobro de deudas municipales en Alajuela

Dispuso la municipalidad proceder en esta forma en cuanto a las patentes y servicios municipales

Nuestro activo redactor corresponsal en la ciudad de Alajuela nos trasmitió ayer la última noticia de que el ayuntamiento de esa ciudad había procedido en su última sesión a dictar medidas en el sentido de que se provoquen arreglos amistosos con los deudores en mora con la municipalidad para que procedieran a cancelando sus obligaciones. Se desistió de proceder a pedir el cobro judicial de esas cuentas porque se considera que son muy pequeñas las cantidades adeudadas y relativamente muy bajo el pendiente de cobro. Recomendó la municipalidad al apoderado municipal y al gobernador de la provincia gestionar estos arreglos, a fin de que cuanto antes puedan ir cancelando sus obligaciones los morosos.

Suscríbase a LA TRIBUNA

Plan para el resurgimiento económico de Limón será presentado al Ejecutivo

SERA ELABORADO POR LA COMISION ESPECIAL DE ESA PROVINCIA CON BASE EN LOS TERMINOS QUE SE HABIAN CONVERSADO

El secretario de hacienda Lic. Gómez Rojas pidió a los integrantes de dicho comisión la presentación de ese plan

El poder ejecutivo le dará preferente tramitación y para tal objeto serán enviados al congreso los proyectos que requieran aprobación legislativa

CONSIDERA LA SRIA. DE HACIENDA QUE PROCEDE LA VIGENCIA DE ESAS MEDIDAS PARA LOGRAR ESE RSURGIMIENTO

Logramos informarnos ayer que la comisión especial de la provincia de Limón presentará al señor secretario de hacienda, licenciado don Everardo Gómez Rojas un plan para el resurgimiento de la provincia referida, plan que será elaborado tomando en cuenta las medidas que habían sido discutidas en conversaciones sobre el particular.

El señor secretario de hacienda pidió a los integrantes de esa comisión que presentaran dicho plan para enseguida entrar a considerarlo y darle su aprobación. El objeto, además, es la tramitación de las medidas que se convengan en someter a la aprobación del proyecto las que requieran esa aprobación legislativa.

También se nos informó que los integrantes de esa comisión han iniciado sus trabajos para tal objeto y que contando ya con muchos aspectos analizados presentarán enseguida ese plan. Es propósito del Poder Ejecutivo la vigencia de esas medidas para lograr el resurgimiento económico de la provincia de Limón.

NUEVO RECORD MUNDIAL DE NATACION

GLENDIVE, MONTANA, 5. UP. Clarence Giles reclama un nuevo record mundial de natación a larga distancia, cuando terminó ayer su nado de 288 millas recorridas en 71 y media horas en el río de Yellowstone, mejorando así el record anterior del nadador argentino Pedro Candiotti establecido en 1933, cuando recorrió la distancia de 281 millas. Giles salió de su prueba su maemnte maltratado, y cuando se le sacó del agua su cuerpo estaba sangrando en varios lugares de las heridas causadas por las piedras filosas al pasar por los raudales del río. También se golpeó en un trozo de madera. Una de sus piernas le dolía del modo más agudo. La parte peor de su largo trecho llegó en lugar a unas 25 millas de Glendive, cuando pasó por un raudal con una caída de 75 pies, siendo remolinos abajo.

COMPRANDO billetes de la Lotería del Asilo Chapui ayuda a aliviar al que sufre y también le sirve para probar fortuna.

Incendio! Destrucción! Ruina!

No exponga su casa, el fuego puede reducirla a cenizas . . .

PREVENGASE!

Adquiera hoy mismo un SEGURO DE INCENDIO

Banco Nacional de Seguros

Costa Rica estará representada en el Congreso Internacional Am. de Maestros de la Habana

En setiembre se celebrará ese gran congreso educacional y la asociación Maestros Unidos enviará dos delegados y también la Sria. de Educación se hará representar

MEDIANTE VOTACION DE TODOS LOS AFILIADOS A ESA INSTITUCION SE HARA LA DESIGNACION DE LOS DELEGADOS

En reciente oportunidad consignamos en estas columnas la noticia de que Costa Rica había sido invitada al Congreso Internacional Americano de Maestros que tendrá verificativo en la Habana, Cuba, en setiembre del corriente año. Nuevas noticias que se nos dieran sobre el particular ayer nos ponen en capacidad de informar que es casi un hecho que Costa Rica acredite dos delegaciones, ya que a más de la que se ha pensado enviar por parte de la Secretaría de Educación Pública, Maestros Unidos, la institución que por varios años ha mantenido unido a un grupo de más de quinientos maestros, se hará representar, mediante el envío de dos delegados. Con el objeto de recaudar fondos para enviar esa delegación, se están organizando varios festivales, uno de los cuales se llevará a cabo el próximo sábado en el Golf Club, que consistirá en un gran baile de campesinos, al que se ha invitado a numerosos elementos de nuestra sociedad. Se nos informa también que de los fondos de la institución se apartará una cantidad para los gastos que ocasione el envío de esta delegación que será electa mediante votación de todos los miembros activos de Maestros Unidos, en una asamblea o asambleas que se celebrarán oportunamente.

REPARACIONES EN LA FUENTE Nº 2 DE LA CAÑERIA DE SAN JOSE

El proyecto respectivo será conocido, junto con una considerable cantidad de asuntos esta noche por la municipalidad

La Municipalidad del Cantón Central de San José trasmitirá en la sesión de esta noche los siguientes asuntos:

1.—Acta.
2.—Asistencia de Jefes de Departamento a las sesiones.
3.—Planillas y cuentas.
4.—Isaura Cordero vda. de Rojas. Apelación.
5.—Anita Castro vda. de Miranda. Solicitud auxilio económico.
6.—Construcción de cordón y caño en la calle 1ª, Avenidas 18 y 20.
7.—Instalación focos de alumbrado público.
8.—Pedro Flores G. Solicitud arrendamiento de un terreno municipal.
9.—Miguel A. Monge M. Apelación.
10.—Pedro Rosat Bonnefil. Apelación.
11.—González Lahmann Hnos. Faja de terreno.
12.—Dictámenes comisiones.

a) Mariano Echeverría M. y David Bermúdez Q. Faja de terreno.
b) Macadamización calles 14 y 16 y Avenidas 6ª y 8ª
c) Reparación puente sobre el río María Aguilar.
d) Instalación ramal de cañería en la calle 13 y Avenidas 22 y 24.
e) José Ma. Acuña. Solicitud reforma tramo en el mercado central.
f) Municipalidad de Montes de Oca. Solicitud postes ornamentales.
g) Construcción de un galerón en La Uruca para destace de reses.
h) Mejoramiento servicio cañería en el Parque Bolívar.
i) Arreglos en la Plaza González Víquez y deslinde de campos deportivos.
j) Reparación en la Fuente Nº 2 del Padre Carazo.
k) Vecinos de San Juan de Tibás. Solicitud pavimentación de la Calle Alfredo Volio entre avenida 7ª y Río Torres.
13.—Correspondencia.
14.—Iniciativas de los señores regidores.

Gonzalo Pinto H., Presidente Municipal; José A. Font, secretario Municipal.

LA SASTRERIA BRENES

SE HA TRASLADADO

a su nuevo y amplio local en el

EDIFICIO "ALSINA"

(CALLE DE LA ESTACION)

A LA ORDEN DE SUS AMIGOS

TELEFONO 2980

Encargada del consulado general de El Salvador en esta capital la Srta. Magdalena Reyes

FUNGIRA MIENTRAS DURE LA AUSENCIA DEL CONSUL GENERAL DON ARTURO REYES

San José, 5 de julio de 1939. Nº 51.—Señor Director de LA TRIBUNA.
Presente.

Muy estimado señor director:

Tengo el gusto de participar a usted que con instrucciones de mi gobierno, se hará cargo de este Consulado General, la señorita Magdalena Reyes S., mientras dure mi ausencia del país.

Aprovecho esta ocasión para pedir a usted órdenes para El Salvador, reiterándoles mi alta estima y firmándome como su más atento y seguro servidor,

A. Reyes.

INNEGABLES SON LOS DERECHOS DE COSTA RICA . . .

(VIENE de la Pág. UNO)——— mas columnas las cifras que en un comentario sobre las declaraciones del presidente Somoza y otros extremos relacionados íntimamente con el Canal de Nicaragua, daba el "Diario de Hoy" del 1º del mes". El redactor que hace esta información cuando encontró el licenciado don Alejandro Alvarado Quirós, distinguido jurista que en otras oportunidades se ha ocupado desde las páginas de LA TRIBUNA del problema, creyó oportuno inquirir de él su opinión sobre lo últimamente escrito en forma a este asunto y aun cuando nos prometió comentar con toda extensión y amplitud en su oportunidad los puntos que sometíamos a su consideración, dándonos apenas una impresión ligera no propiamente para la publicidad sino a título de comentario para el periódico; no hemos resistido al impulso que nos pide darlas a conocer, y aquí van, en la forma como nos las expresó el culto amigo y colaborador:

—¿Cree usted oportuno comentar — propiamos, — las declaraciones que hace unos días diera para LA TRIBUNA el General don José María Moncada? Al negar los derechos de Costa Rica en la ruta canalera, sienta un principio que francamente nos ha hecho alarmarnos. Menos mal que nos da la gracia a los ticos de hacernos copartícipes, por mera fraternidad, de los beneficios de esa obra. Don Alejandro nos contesta:

—Los derechos de Costa Rica sobre el río San Juan quedaron establecidos mediante el tratado Cañas - Jerez del año 1858 y que treinta años más tarde, mediante el Laudo Cleveland, fueron confirmados. El laudo en referencia fu aceptado por ambas contratantes. Desde hace más de cincuenta años ha venido siendo respetado. A qué puede venir esa opinión del ex presidente Moncada? No lo sé. Pero viene de perlas en estos momentos y a propósito de las declaraciones y razonamientos del ex-presidente Moncada, señalar que entre el Lago de Nicaragua y el Río San Juan y el lago de Ginebra y el río Rhodano, no hay gran diferencia para el caso. Y no sé que se le haya ocurrido a Suiza decir que Francia no tiene ningún derecho sobre el Rhodano que se alimenta con las aguas del Lago de Ginebra.

—Sostiene su criterio de otrora en cuanto a la construcción del Canal?

—Como costarricenses, — como centroamericanos tenemos que alegrarnos de todo aquello que vaya en beneficio de Nicaragua. El Canal es un beneficio indudable para esa nación. Pero el presupuesto de la obra sigue siendo muy alto. Esperemos, como le decía en otra oportunidad".

Tales fueron las interesantes manifestaciones del señor Alvarado Quirós a quien pedimos excusas por la publicación de sus interesantes conceptos.

Este documento es propiedad de la Biblioteca Nacional "Miguel Obregón Lizano" del Sistema Nacional de Bibliotecas del Ministerio de Cultura y Juventud, Costa Rica.

BUENOS!!

CIGARRILLOS CON

BUENOS PREMIOS

ELEGANTES

PARA QUE TENGA UD.

LA GARGANTA SIEMPRE FRESCA

ESTAN TRATADOS ESTOS DELICIOSOS CIGARRILLOS CON

RAYOS ULTRA VIOLETA

Manifestación de simpatía de distinguidos elementos del foro para los administradores de la Tributación Directa

Entre un grupo distinguido de abogados y los administradores de la Tributación directa se han cruzado las comunicaciones que dicen así:

San José 30 de junio de 1939

Señores don Jorge Aragón y Lic. don Carlos Lara, Administradores de la Tributación Directa
San José.

En nuestra calidad de abogados y notarios que por motivos profesionales tenemos un contacto estrecho con los departamentos de la Administración que están bajo la acertada dirección de ustedes, nos permitimos expresarles nuestra sincera manifestación de simpatía con motivo de los injustificados ataques que les han hecho en estos últimos días.

Han puesto ustedes de manifiesto en las funciones que les han sido encomendadas, no solo un celo y competencia poco comunes, sino también una exquisita atención para con el público, que siempre ha encontrado en ustedes una solicitud amable y caballerosa.

ABRIGAMOS LA COMPLETA SEGURIDAD DE QUE LOS CARGOS INFUNDADOS DE QUE SE LES QUIERE HACER RESPONSABLES SE DESVANECERAN COMO EL HUMO.

Y ellos no alcanzarán a enturbiar en lo más mínimo la excelente reputación que como funcionarios han adquirido en sus largos años de servicio

La manifestación de simpatía que Uds. se han servido hacernos nos llena de profunda gratitud, contestan los señores Aragón y Lara

Abrigamos la completa seguridad de que los cargos infundados de que se les quiere hacer responsables se desvanecerán como el humo y no alcanzarán a enturbiar en lo más mínimo la excelente reputación que como funcionarios han adquirido en sus largos años de servicio.

Las publicaciones de todo punto concluyentes y victoriosas que ustedes han venido haciendo, son precursoras del resultado en un todo favorable para el honor, prestigio y competencia de ustedes, en la información que se está tramitando.

Es lamentable que a antiguos y excelentes servidores de la Administración se pretenda hacerlos víctimas ante la opinión pública por suspicacias pueriles, que no teniendo base de justicia tienen que fracasar forzosamente.

Creemos oportuno hacerles esta expontánea manifestación en estos momentos como un reconocimiento a los méritos que ustedes han conquistado a fuerza de una labor ardua y honrada.

De ustedes muy atentamente y S. S.

Carlos M. Jiménez; Alberto Echandi; Luis Anderson; Alejandro Alvarado Quirós; Manuel F. Jiménez Ortiz; Arturo Volio; Ernesto Martín; Luis Castro Ureña; Amadeo Johanning hijo; Porfirio Góngora; José Alberto Castro; Marco Julio Fonseca; Víctor Vargas Quesada; Jorge Tristán; Héctor Beeche; Arturo Volio hijo; Arturo Morales F.; Manuel Sáenz Cordero; Horacio Alvarado; José Cordero Zamora; Alberto Moreno Cañas; Manuel Antonio González Herrán; Mariano Anderson; Horacio Castro R.; Eugenio Jiménez; Víctor Manuel Cañas; Tomás Gamboa Rodríguez; Fabio Fournier; Juan Eta. Montalto; Enrique Fournier; Claudio Castro Saborío; Luis D. Tinoco h; Personalmente y en nombre del Lic. don Teodoro Picado, debidamente autorizado por él, Fernando Soto; Napoleón Vílchez; Arturo Monge; Gonzalo Salazar h.; Rafael Montealegre M; Tobías Gutiérrez V; Celso Gamboa; E. Sáenz Hoete.

San José 5 de julio de 1939.

Señores Licenciados
don Carlos María Jiménez y demás distinguidos firmantes de la carta que antecede
Presente.

La manifestación de simpatía que ustedes se han servido hacernos con motivo de las molestias que hemos tenido en estos días, y a las que se refiere la carta que contestamos, nos llena de profunda gratitud hacia ustedes, así como los términos que contiene significan la mejor compensación para desvanecer esos ataques y el más fuerte estímulo a nuestra labor.

Por exigencias de la profesión, todos ustedes han tenido frecuente contacto con esta oficina; la conocen bien y saben que nuestro afán ha sido el de hacer siempre justicia pronta a fin de no entorpecer, en el trámite, las actividades a ustedes confiadas por sus clientes.

Al reiterar a ustedes, nuestro intenso agradecimiento por la gentil y desinteresada manifestación, nos suscribimos de ustedes muy atentos y seguros servidores.

Jorge Aragón — Carlos Lara

OTROS TENEDORES DE LA DEUDA NORTEAMERICANA HAN ACEPTADO YA EL ARREGLO

Así lo indican las noticias recibidas por la Secretaría de Hacienda

Informaciones más concretas se esperan al regreso de su misión a México del señor Castro Beeche

La secretaría de hacienda ha recibido nuevas informaciones de los Estados Unidos en las que se da cuenta que otros tenedores de la deuda norteamericana han aceptado el arreglo propuesto por Costa Rica.

Esos tenedores han aceptado el canje de sus cupones de acuerdo con las condiciones del arreglo que suscribió el gobierno de Costa Rica por medio de su representante diplomático y financiero.

En cuanto al porcentaje de los que han aceptado hasta ahora el arreglo se espera que el señor Castro Beeche regrese de su misión en México para tener un informe amplio sobre el particular.

SANCIONADAS POR EL EJECUTIVO NUEVAS AMPLIACIONES AL PRESUPUESTO DE 1939

HASTA LA HORA HAN SIDO APROBADOS TODOS LOS DECRETOS EMITIDOS POR EL CONGRESO EN TAL SENTIDO

Se calcula que faltan por tramitarse decretos que pasan de un monto de doscientos mil colones.—Ha sido una de las legislaturas en que se han acordado más ampliaciones al presupuesto.

El Poder Ejecutivo ha sancionado nuevos decretos de ampliaciones al presupuesto nacional de 1939 que han sido decretados por el congreso en el período de sesiones ordinarias.

Como lo habíamos informado las ampliaciones acordadas y sancionadas pasaban de un millón setecientos mil colones. Con las nuevas ampliaciones sancionadas se eleva mucho ese monto de aumento al presupuesto.

También podemos informar que han sido sancionados todos los decretos de ampliaciones, y están en tramitación decretos por un monto de ampliaciones de más de doscientos mil colones.

Vasto plan del Banco . . .

(VIENE de la Pág. UNO)

excelentes resultados.

Los ingenieros agrónomos de legados del banco ante las juntas rurales de crédito tendrán, conforme a ese plan, un mayor trabajo, puesto que multiplicarán gestiones tendientes a conseguir que el pequeño agricultor siembre más productos adaptables a la zona respectiva.

Desde luego, los pequeños agricultores contarán con la ayuda económica del Banco, para llevar a cabo este plan que habrá de tener, sin lugar a dudas, grandes alcances sociales y que, puesto en práctica por la institución bancaria del estado, tendrá el mejor de los éxitos.

¿OJOS Pensativos?

No bastan cejas y pestañas para defenderlos contra el sol, el cansancio, el viento y las partículas que amenazan la pureza de los ojos. Póngase Ud. en ellos Murine. Unas gotitas en cada ojo quitan los efectos de la irritación y la fatiga. Murine, sedante, limpia y refresca. M34

MURINE para los OJOS

Compre en El Colmado

y compre rebajado

Delicias frescas a todas horas

Que Belleza!..

—y por qué?

Su mamá le da tres Toddys por día.

Su hijita también puede ser más linda, más gordita, más graciosa e inteligente.

La base es una buena alimentación.

A su hijita dele 3 Toddys por día.

TODDY

Contiene Vitaminas, Calcio, Carbohidratos, Proteínas, Hierro y Fósforo Orgánico.

Estos elementos forman músculos y tejidos firmes, robustecen los huesos y dientes, aumentan los glóbulos rojos de la sangre, fortalecen el cerebro y los nervios, generan energías y vigorizan todo el organismo.

A SUS HIJITOS DELE 3 TODDYS POR DIA

CONTRIBUIR al sostenimiento de las instituciones de Beneficencia es un deber y, si a esto se une la posibilidad de ganarse hasta CIEN MIL colones, será una felicidad.

136 POR CIENTO DE AUMENTO EN LA POBLACION . . .

VIENE de la Pág. UNO)

de provincia había 31.512 habitantes y en el resto del país la población rural era de 302.745 habitantes. A fines de diciembre de 1938 — treinta años después — San José tenía una población de 83.075, un aumento del 136 por ciento sobre el año 1908; las otras capitales de provincia tenían a la misma fecha 45.733 habitantes, un aumento apenas del 45 por 1000 y la población rural llegó a 516.606 con un aumento del 68 por ciento.

4.50 POR CIENTO POR AÑO, AUMENTO DE LA POBLACION EN SAN JOSE

De los anteriores datos se desprende que San José ha tenido un último aritmético en el movimiento de su población, de 4.50 por ciento anual; la población rural un del 2.3 por ciento al año y las capitales de provincia, uno del 1.5 por ciento.

AUMENTO POR CADA CIEN HABITANTES

Mientras las demás capitales de provincia han aumentado en los últimos treinta años su población en un habitante por cada cien, San José ha tenido un aumento de tres habitantes por cada cien.

LA ABSORCION ES DE HABITANTES DE LAS CABECERAS DE PROVINCIA

Se desprende de los anteriores interesantes informes que la absorción que San José está haciendo es de habitantes de las capitales de provincia.

Los anteriores datos numéricos darán a nuestros lectores una idea clara del aumento de población que ha tenido la capital de la república en el dicho período de 30 años.

MUERTO UN FAMOSO PILOTO ALEMAN

STUTTGART.5 El piloto jefe de la famosa empresa que fabrica los aviones Klemm para usos deportivos, Helmuth Kalkstein, fue víctima de un accidente en el aeródromo de Voeblingen, cuando el aparato que estaba ensayando se desplomó mientras volaba a una altura de 500 metros, resultando muerto el piloto y quedando destrozado el aparato. Kalkstein era muy conocido en los círculos de la aviación y había ganado muchos premios. Se le consideraba uno de los más experimentados pilotos alemanes, y hasta ahora no se ha podido averiguar la causa del accidente.

Hechos los primeros embarques fuertes de café de Costa Rica al mercado argentino

Cien sacos envió hace pocos días la "Costa Rican Coffee House" para ser distribuidos en Buenos Aires.— Otros cien sacos remitirá en el curso de este mes, con el mismo objeto.

Siempre ha existido el propósito de conquistar algunos mercados de América del Sur para el café de Costa Rica; circunstancias especiales se han opuesto; pero parece que ya se van venciendo ciertas dificultades.

Los primeros embarques fuertes de nuestro café al mercado argentino han sido hechos ya, según referencias que ayer nos fueron suministradas.

Cien sacos de buen café, fueron embarcados hace poco tiempo por la Costa Rican Coffe House.

Según se nos dijo, esos cien sacos serán distribuídos en Buenos Aires por el señor Wedel Quirós quien, en distintas oportunidades, se ha preocupado de la colocación de nuestro principal producto de exportación en aquel mercado.

En el curso de este mes la Costa Rican Coffee House enviará el mismo señor Wedel Quirós otros cien sacos, y en adelante se embarcarán estimables partidas.

Por esta semana:

COLCHAS DE ALGODON

En liquidación verdadera tenemos un gran surtido que venderemos a precios sumamente reducidos.

Desde ₡ 7.50 la pieza.

APROVECHE ESTA OPORTUNIDAD COMPRANDO CALIDAD A MUY BAJO PRECIO.

Recuerde que sólo en el Gran Bazar "La Casa" encuentra Ud. todo lo que necesite para su casa

Gran Bazar "LA CASA"

En formación la Serie T

Suscríbase a LA TRIBUNA

Este documento es propiedad de la Biblioteca Nacional "Miguel Obregón Lizano" del Sistema Nacional de Bibliotecas del Ministerio de Cultura y Juventud, Costa Rica.

CLUB UNION

SABADO 8 de JULIO 1939 —A las 8 y 30 de la noche

SEÑORES SOCIOS y SUS FAMILIARES

SEGUNDO CONCIERTO

Ejecutándose música exclusivamente del compositor nacional

JULIO MATA

Con la colaboración de los eminentes cantantes señora Margarita Gallegos de Robert, Rafael Angel Andrés, Claudio Brenes, Cuarteto Serrano y Conjunto orquestal.

PROGRAMA

PRIMERA PARTE

Cuarteto Serrano

1—Cuarteto de "TOYUPAN" . . . . . Julio Mata
2—Dime, Ensueño Dime-Canción Romántica Julio Mata
3—Ave María . . . . . Julio Mata
4—Serenata . . . . . Julio Mata

Sres. Alfredo Serrano, José Barrancchea, Ricardo Pérez y Carlos Cambronero.

SEGUNDA PARTE

5—Preludio de "Rosas de Nargaria". Orquesta Julio Mata
6—Dueto del 3er. Acto de "Rosas de Nargaria" . . . . . Julio Mata
Sra. Margarita G. de Robert y Claudio Brenes
7—Dueto del 2º acto de "Rosas de Nargaria" Julio Mata
Sra. Margarita G. de Robert y Rafael Angel Andrés

Después del concierto habrá baile
Traje corriente para caballeros y señoras

Mundo Social

La boda Román - Riguero en Managua

Franklin Fernández y Ninfa de Fernández

participan a sus familiares y amistades el próximo matrimonio de su hija

Gladys

con el Sr. don

Bernardo Meza

Dr. Guillermo Meza y Clemencia de Meza

participan a sus familiares y amistades el próximo matrimonio de su hijo

Bernardo

con la Señorita

Gladys Fernández

Alajuela, 6 de julio de 1939.

La sociedad de la hermana república de Nicaragua está de gala con la gratísima noticia del matrimonio del caballero don Jaime Román Keim, con la encantadora y graciosa señorita Elena Rosibel Riguero, pertenecientes a los distinguidos hogares de don Víctor M. Román y Reyes y de su señora esposa y de don Manuel J. Riguero y de su señora esposa, familias altamente apreciadas entre sus relaciones en Costa Rica. Su boda constituye un brillante acontecimiento social. La novia es un tesoro de virtudes y de encantos, linda, hermosa y gentil, que ha heredado de sus distinguidos progenitores las más nobles virtudes. Su compañero es un caballero intachable, luchador y correcto que se ha formado una magnífica posición. LA TRIBUNA con esas por su más expresivo mensaje de pecial complacencia hoy consigna la felicidad a los jóvenes contraventgratísima nueva de sus futuras nupcias en el vecino país del norte, cias, al mismo tiempo que hace llegar

SRTA. ELENA ROSIBEL RIGUERO

EL COCKTAIL DE AYER TARDE

Ayer tarde, en su aristocrática residencia en el Paseo Colón, el Dr. don Antonio A. Facio y su distinguida señora esposa doña Cristinita de Facio, ofrecieron un elegante cocktail en honor del famoso médico norteamericano Mr. William Sharpe y de su respetable señora esposa, quienes se ausentan mañana de Costa Rica. Durante todo el tiempo existió la mayor cordialidad y animación y los cultos anfitriones, con su habitual gentileza, atendieron a sus distinguidos festejados y a los demás concurrentes.

BAUTIZO EN PANAMA

En la Iglesia de San José, en Panamá, fué bautizada con el nombre de María de los Angeles, la primogénita del hogar que forman don Carlos María Bonilla y su señora esposa doña Anita Arango de Bonilla, residente en Panamá. Reciba nuestras felicitaciones.

—Hoy festeja el día de sus días la encantadora amiguita Lucrecia Frana Saborío, alumna del Colegio de Nuestra Señora de Sión. LA TRIBUNA la felicita cariñosamente.

—Hoy celebra el aniversario de su natalicio, nuestro buen amigo don Edwin Herrera González, hijo del Lic. don Jorge Herrera Peut, y de su distinguida señora esposa doña Raquel González de Herrera. A las muchas felicitaciones que reciba una la nuestra sinceramente.

TE EN EL CLUB SOCIAL DE CARTAGO

Las amistades de la simpática damita Virginia Sancho le obsequiaron un té en el Club Social de Cartago, con motivo de su próxima boda con el joven don Vernor Liriano. A continuación del mismo se llevará a cabo un baile de confianza.

HOY PARA LIMON

Hoy salen de regreso a su residencia en Limón, el ingeniero don Manuel Emilio Clare y su bella señora esposa doña Margarita Facio de Clare.

PARA LOS EE. UU.

Para los Estados Unidos de Norte América se dirigen don Manuel Enrique Esquivel y su hermana la joven damita Nena Esquivel Rodríguez. LA TRIBUNA les anticipa su afectuoso saludo de despedida.

REGRESO A MONTE VERDE

Tras corta permanencia en la capital salieron nuevamente de regreso a su finca en Monte Verde, don Carlos Willie y su señora esposa.

PARA GUANACASTE

Para Santa Cruz de Guanacaste salen próximamente don Julio E. Fiza y don Leovigildo Acuña.

MEJORIA

Ha seguido mejor de su dolencia don Joaquín Alberto Fernández Robles. Lo celebramos.

EL SENTIDO FALLECIMIENTO DE DOÑA CARMEN TORRES DE ESTENOZ

El sábado último, en la Capilla de Cristo Rey en Colón, Panamá, se verificaron los funerales de la inolvidable señora doña Carmen Torres de Estenoz, dama apreciabilísima de la sociedad panameña, madre política del escritor don Enrique Geenzier, ex - secretario de relaciones exteriores de la república del sur y cuya muerte ha sido justamente deplorada en los círculos sociales panameños, donde gozaba de la estimación y del cariño unánime de todas sus relaciones.

LA TRIBUNA, al lamentar tan sensible suceso, envía su más sentida condolencia a su esposo don Luis Felipe Estenoz, a sus hijos, a sus hermanos, sobrinos, nietos y a todos los demás miembros de la respetable familia dolliente, lo mismo que a doña Amparo Serra Estenoz de Cervilla y a su hijo don Antonio Cervilla, y a don Antonio Serra y señora que radican en nuestro país.

ANIVERSARIO LUCTUOSO

Hoy se cumplen dos años del sentido fallecimiento de doña Florita Alvarado Sandoval de Alvarado, cuya muerte causó profunda tristeza en el corazón de cuantos la conocieron, dada la nobleza singular que la distinguía. En esta fecha de tan dolorosa recordación para los suyos, LA TRIBUNA les renueva sus más sentidas frases de condolencia.

CUMPLEAÑOS

—Hoy cumple años la distinguida joven dama doña Hilda Valverde de Serrana. LA TRIBUNA le envía sus atentas felicitaciones.

—En el día de su natalicio felicitamos a la simpática damita Irene Fernández Rothe, de la ciudad de Alajuela.

—Hoy celebran el aniversario de su natalicio el ilustre ciudadano Lic. don Arturo Volio, distinguido amigo de LA TRIBUNA que se complace en enviarle sus más cordiales felicitaciones.

—Hoy celebran el día de sus días don Rogelio Esquivel Sáenz, don Roberto Salazar Mata, don Juan José Herrero M., don Harry Catran—nos la reciba una de nuestra sinceramente.

—Hoy celebra su cumpleaños la estimable señora doña Anita Arango de Bonilla, residente en Panamá. Reciba nuestras felicitaciones.

—Hoy festeja el día de sus días la joven damita Nena Esquivel Rodríguez. LA TRIBUNA le envía sus atentas felicitaciones.

—Hoy celebra su cumpleaños la señorita Hilda Valverde y don Milton Gutiérrez S. Los felicitamos.

BAILE EN LA ESCUELA CASTRO CARAZO

Se nos informa que la Escuela Castro Carazo prepara un baile de confianza para fecha próxima. En las siguientes ediciones seguiremos informando sobre el mencionado festival.

DAMA ENFERMA

Guarda cama enferma de algún cuidado, la joven y simpática dama doña Blanca Echeverría de Rodríguez. LA TRIBUNA hace sinceros votos porque recobre prontamente el bienestar.

SU PORVENIR y el de los suyos estaría en obtener CIEN MIL COLONES. Usted puede intentarlo con sólo gastarse veinte, valor de un billete de lotería para el sorteo del 9 DE JULIO PROXIMO.

La Escuela de Sarchí Norte, Grecia, visita las oficinas y talleres de LA TRIBUNA

Personal docente y alumnos de los cuartos, quintos y sextos grados de la Escuela de Sarchí Norte, Grecia, que visitaron en la tarde de ayer las oficinas y talleres de LA TRIBUNA recibiendo de nuestra parte la más calida acogida, sumiéndoles toda clase de datos respecto de la forma de hacer e imprimir un periódico como el nuestro.

Figura en el grupo la directora señorita Julia Castro, y las maestras doña Elena de Zamora, don Fainier Berrantes, don Severo Mena y don José Antonio Vargas.

La Belleza no ofende a Dios

Por el contrario, le es grata, si a ella va unida la virtud. Porque se puede ser mujer cristiana y buena, al mismo tiempo que bonita. Aumentar el atractivo personal para hacer más grato, si cabe, su presencia en el hogar, es misión que debe cumplir la madre y compañera del hombre.

Cuando el cutis se llena de pecas, manchas y otras afecciones que lo afean, es posible restablecer la natural frescura de la juventud usando la CREMA ORIENTAL. La CREMA ORIENTAL es fácil de aplicar, es inofensiva, su precio económico y en todas partes se consigue.

La CREMA ORIENTAL se fabrica en los Laboratorios Botica Oriental, siendo, por lo tanto, un producto de mérito.

Niños, Ancianos, Enfermos, Convalecientes,

todos pueden fortalecerse con el

BOVRIL

(El gran reconstituyente inglés.)

que recomiendan los mejores facultativos.

EL BOVRIL SE VENDE EN TODAS LAS BUENAS FARMACIAS.

AGENTES:
J. M. SAENZ WITTING & Cº

¡Estoy Convencido!

Este whisky tiene el sabor más delicioso, y lo mejor de todo es que no deja desagradable malestar.

Seagram's "V.O."

"EL MEJOR WHISKY DE CANADÁ"

es mejor para Ud.

Dos razones por las cuales se hace posible que Seagram's "V.O." le brinde completa consistencia y sabor de whisky y, sin embargo, le deje sin el malestar del "día siguiente". Pericia en la mezcla de alta calidad, whiskys de 10 años, es una razón. Y la otra, la inherente exquisitez y suavidad de "V.O." (Caballeros! deléitense con Seagram's "V.O." en su próximo highball, café o bien sea puro. Es diferente . . . y mejor para Ud.

Unico Importador:
LA MAGNOLIA - A. ESCARRE.

Cocine con Manteca Pura y Blanca de Cerdo

Pídala a la Bodega del Gran Hotel Costa Rica o llame al Teléfono 4000 y se le enviará rápidamente a su casa. ₡ 1.10 la libra.

EN LA IGLESIA DE NUESTRA SEÑORA DEL CARMEN

En la iglesia de Nuestra Señora del Carmen de esta ciudad, el Rev. Fray Agustín Fonseca, en honor de la Santísima Virgen del Carmen, predicará una misión desde el seis del presente mes hasta el catorce de los corrientes a las nueve de la mañana y a las siete de la noche.

RUMBO A LOS EE. UU.

Para los Estados Unidos de Norte América se dirige a visitar la famosa Feria Mundial 4º Nueva York, el caballero don Zor que Esquivel Villanea. LA TRIBUNA le anticipa su saludo de despedida.

PARA ESTADOS UNIDOS

Para los Estados Unidos de Norte América donde permanecerá un largo tiempo, se dirige don Florentino Castro Monge. LA TRIBUNA le anticipa su saludo de despedida.

BRILLANTE EXITO OBTUVO AYER EL DR. SHARPE . . .

(VIENE DE LA PAGINA DOS)

la que fue comentada a una del cirujano operación que le practicara el doctor Facio, la cual calificó el doctor Sharpe de excelente, salo que la decomprensión que le hicieron fué lo suficientemente amplia para haber asegurado el éxito completo de ella. En el primer momento el doctor Sharpe quiso que fuera el doctor Facio quien la operara, a lo cual manifestó este que prefería ser ayudante para poder dar cuenta mejor de la verificación de la operación.

DA COMIENZO LA TERCERA OPERACION

El doctor Sharpe y sus médicos ayudantes no tuvieron tiempo sino de hacer un ligero almuerzo, iniciando a las tres de la tarde la tercera operación del día, en la persona de la niñita Celia Como, en la anterior operó el doctor Sharpe, ayudado por los doctores Facio, Valverde y Martínez. Esta intervención se prolongó hasta las 4.30 de la tarde, habiéndose obtenido completo éxito.

DECLARACIONES DEL DOCTOR VALVERDE

Minutos después de realizada esta operación, en la que como informamos tomó parte el doctor Valverde Vega, se sirvió informarnos que el éxito de ella había sido brillantísimo, y se redujo la operación a una ampliación de la que le realizara el Doctor Facio el año pasado. Su objeto era el de producir un drenaje continuo entre los líquidos y las meninges, lo cual seguramente habrá de dar por resultado la curación de la paciente.

LOS RESULTADOS DE ESTAS OPERACIONES

En los pasillos del Hospital San Juan de Dios el redactor tuvo oportunidad de conversar con los doctores Vega y Rodríguez y Jiménez de la Guardia, quienes se sirvieron administrarnos muy importantes informes sobre los resultados futuros de las operaciones, que se operaron parado cierto tiempo. Los tres operados, que no dudamos ha de experimentarse rápidamente.

EL ESTADO DE SALUD DEL Dr. DON LUCIANO BEECHE

En la pensión especial del hospital San Juan de Dios continúa mejor de su enfermedad el doctor don Luciano Beeche, Superintendente del mismo centro de salud y amigo muy distinguido de LA TRIBUNA, que hace los mejores votos porque restablezca pronto.

PARA COLOMBIA

Con destino a Colombia se dirige el ingeniero don Amado Jiménez Rosabal. LA TRIBUNA le anticipa su saludo de despedida.

LISTAS NEGRAS PARA UNA GUERRA COMERCIAL . . .

(VIENE de la Pag. UNO)

mundo con las que tiene relaciones comerciales que entre los acuerdos múltiples a que han llegado los gobiernos de Londres y París, por si el caso de que estallara la guerra, está el de realizarla comercialmente inmediatamente en todo el globo. Para esto se seguiría el mismo camino que en la guerra mundial, perfeccionado ahora porque está preparado en la paz para tenerlo en vigencia simultáneamente con la ruptura de las hostilidades y para cuyo mejor éxito se aprovecharán todas las experiencias que se detuvieron en la guerra mundial de 1914-1918.

La creencia general es la de que en una conflagración que enfrentara a las fuerzas totalitarias con las de los estados democráticos, éstos, por la enorme superioridad de sus flotas dominarían enseguida el mar interrumpiendo el tráfico comercial entre las diversas continentes y los puertos de las naciones totalitarias. En ese caso, lo que se quiere es que las empresas esenciales o industriales alimentadas con capital de las potencias totalitarias no sigan ejerciendo actividades ni enriqueciéndose con las diversas oportunidades que el conflicto pudiera presentarles. Es decir, se trataría de barrer hasta donde ello fuera posible, el comercio de los enemigos, su industria o su empresa fuera de las metrópolis, con el indudable objeto de sustituirlo por la producción de las naciones dueñas de las rutas marítimas.

En ese sentido los gobiernos inglés y francés llegaron a un acuerdo completo ratificado oficialmente como llegaron a acuerdos totales en cuanto se refiere a la mutua asistencia militar.

En cuanto se refiere a los Estados Unidos, la comunicación a que nos referimos indica que fué puesta en conocimiento del departamento de comercio el cual se limitó a tomar nota de ella. Pero a la vez declaró que si los Estados Unidos por causas imprevistas y hasta el día no previsto se vieran envueltas en una guerra obrarían en la misma forma y si el conflicto los llevara a tomar parte aliados o asociados con las naciones democráticas coordinarían con ellas la guerra comercial que habrían de hacer como corolario de la lucha armada.

En estos momentos se considera de la mayor importancia esta noticia dada, el caso de las grandes inversiones que han hecho las diversas naciones europeas en diversas naciones del mundo. En los Estados Unidos las inversiones de capital alemán, las empresas italianas y germanas representan inmensas sumas de dinero. En el Brasil y Argentina las alemanas y japonesas han hecho también inversiones en grande escala y las colonias de esas nacionalidades representan también grupos de actividades comerciales agrícolas e industriales en todos los países del continente que se verían seriamente afectados desde el momento en que estallara un conflicto armado en que fuera parte las naciones mencionadas.

Las mismas cosas que nos proporcionó la anterior información nos llamaba seriamente la atención en lo que respecta al mercado del café costarricense y en general a nosotros el que sufriría un cataclismo trastorno si de un momento a otro nos encontraremos que no tendría colocación el que en la actualidad verdemos en la Europa central, especialmente en Alemania.

Dolor de cabeza

Pastillas Orientales

ALIVIO INMEDIATO

Este documento es propiedad de la Biblioteca Nacional "Miguel Obregón Lizano" del Sistema Nacional de Bibliotecas del Ministerio de Cultura y Juventud, Costa Rica.

Insiste Nicaragua en la celebración de tratado comercial con Costa Rica

ES CON EL OBJETO DE ARREGLAR CON EL PROBLEMA GANADERO OTROS DEL INTERCAMBIO COMERCIAL

De lo fundamental que se trata es que haya facilidades entre los dos países para ese intercambio. — En tales términos se llevarán a cabo los negociaciones

Hemos venido informando ampliamente de lo relacionado con las negociaciones que llevará a cabo Nicaragua ante el gobierno de Costa Rica para la solución del problema ganadero.

Sobre el particular fuimos informados ayer que Nicaragua insistirá en la celebración de un tratado comercial con Costa Rica con el objeto de solucionar todos los problemas de intercambio comercial.

Se trata de que se llegue a un entendimiento para intensificar ese intercambio comercial y que no haya dificultades en tal sentido; y para ello se indica que lo conveniente es el tratado comercial.

MODIFICACIONES AL PROYECTO DE PRESUPUESTO NACIONAL PARA 1940

El monto de los ingresos probables será menor que el correspondiente al del actual ejercicio

También se introducirán modificaciones en los gastos de la administración

Fuimos informados ayer que el señor secretario de Estado en el despacho de hacienda, licenciado don Everardo Gomez Rojas, está trabajando en la elaboración definitiva del proyecto de presupuesto nacional para 1940 con el objeto de que dicho presupuesto sea remitido en las sesiones ordinarias del congreso.

Según esos informes, serán introducidas modificaciones de importancia en lo que se refiere al capítulo de los gastos de las diversas secretarías de Estado. Asimismo en lo que respecta al monto de los ingresos probables pues ese monto se estimará en menor suma que el que corresponde al actual ejercicio económico.

El señor secretario de hacienda trabaja actualmente en tal sentido para poder presentar el proyecto y que los señores diputados inicien su tramitación. Lo que se espera es que ese proyecto en el período de sesiones ordinarias y que se conozca un presupuesto efectivo en cuanto a los gastos e ingresos fiscales.

LO QUE VALE PROCEDER A TIEMPO

El espantoso incendio que hace años destruyó casi por completo la ciudad de Chicago, pudo haberse evitado echando un puñado de arena sobre la lámpara que ardía al romperse en el suelo y que fué la causa del desastre.

De consecuencias desastrosas para el organismo es descuidar una neurastenia que comienza, cuando el cerebro se agota por exceso de trabajo, por enfermedades, por preocupaciones, abusos, etc. Por eso, al notar señales de decaimiento, debe abandonar sus ocupaciones y descansar, para darle así tiempo al organismo de recuperar los elementos agotados y normalizar su funcionamiento. Si al descanso se añade un tratamiento con

FOSFO KOLA

se conseguirá una acción más rápida y segura, pudiéndose evitar de esta manera, tan sencilla y económica, un desastre irreparable, de igual manera que un puñado de arena echado a tiempo sobre una lámpara ardiendo, pudo evitar uno de los mayores desastres de la Historia.

Precio oficial perteneciente a café de la actual cosecha

En sesión de la tarde de ayer, la junta de liquidaciones del café fijó el siguiente nuevo precio oficial: La junta de liquidaciones del café, a los productores del cantón de Turrialba hace saber que en cuenta documentada presentada por la firma compañía Agrícola de Turrialba, se fijó precio oficial de $ 29.05 por fanega de café. Precio que será pagado a los productores clientes del beneficio ocho días después de publicado el aviso en el diario oficial. Pertenece a la actual cosecha 1938-39.

El número de cuentas en poder de la junta es regular y se darán celebrándose las sesiones todos los días para no alterar la fijación de los nuevos precios, que interesa conocer a los beneficiadores y a los productores.

1º EN CALIDAD

cigarrillos

1º EN SABOR — IRAZU — 1º EN SUAVIDAD

EXTRA SUAVES — LIGADA ESPECIAL

1º EN CONSUMO

BIBLIOTECA NACIONAL

Partido Republicano Nacional

CANDIDATURA DEL

Dr. Don RAFAEL ANGEL CALDERON GUARDIA

TRASMISION POLITICA

HOY JUEVES 6 DE JULIO, A LAS 8 DE LA NOCHE

Desde la potente y clara Radiodifusora "ECOS DEL POAS"

Harán uso de la palabra los distinguidos oradores del Partido Republicano Nacional, señores

Don Miguel Sánchez O.

Prof. Carlos Lizano

Don José Fermín Meza

Frecuencia de la Radiodifusora "ECOS DEL POAS" 575 kc. - onda larga.

NO DEJE DE ESCUCHARLOS!!

55 MIL MILLONES DE FRANCOS ESTA GASTANDO . .

(VIENE de la Pág. UNO)

ble la cantidad de oro regresó a Francia en comparación con la que entró durante el mes de mayo; 2.—A pesar de los fuertes egresos del tesoro habidos durante el mes de junio, la posición financiera del Estado es en el momento actual más fuerte que en ningún otro tiempo desde que se inició el año nuevo; 3.—Después de diez años de déficits sucesivos cuyo promedio era de unos ocho mil millones de francos, los presupuestos ordinarios quedaron perfectamente balanceados durante los primeros seis meses del año 1939; 4.—El treinta y tres por ciento de los obreros franceses está trabajando tiempo extra en la actualidad, lo que compara con solo tres por ciento en noviembre del año pasado; 5.—La desocupación ha bajado a catorce mil unidades, cuando en noviembre de 1938 su número era de treinta y nueve mil unidades más que en el mes correspondiente en 1937; 6.—El índice de la producción francesa subió de 83 en octubre del año pasado a 97, cifra que representa el total más alto en ocho años; 7.— Las exportaciones francesas durante el mes de mayo eran en un treinta y dos por ciento más alto en valor y veinte por ciento en volumen en comparación con el mismo mes en 1938. El ministro de finanzas agregó: "Esto no es un gran milagro, pero Francia ha desarrollado su potencia productiva debido a los sacrificios que el mismo pueblo se ha impuesto. La nación se ha dado cuenta cabal de la absoluta necesidad de su unidad nacional para hacer frente a los peligros que amenazan al país". Para explicar lo grande que eran estos sacrificios que Francia se imponía, el ministro hizo ver que Francia está gastando la enorme suma de cincuenta y cinco mil millones de francos en la carrera de armamentos de 1939, mientras las entradas fiscales del presupuesto ordinario del año pasado solamente llegaron a 47 mil millones.

UN ENTENDIMIENTO DIRECTO HA SIDO PROPICIADO...

(VIENE de la Pág. UNO)

escribe nuestro corresponsal — ha sido comentado si se lleva a cabo lo que según las versiones más autorizadas se proyecto en una conferencia celebrada un almuerzo compartire que el presidente Carías obsequió al general Somoza y cuando ambos hablaron del asunto pendiente entre las dos naciones.

Según los datos que se nos dan el presidente Somoza fué el primero en abordar el tema diciendo que nada habría que justificara una guerra entre los dos países centroamericanos y menos por cuestiones de tierras ya que ambos disponen de ellas en cantidad baldía y deshabitada en gran proporción. Las palabras del señor presidente Somoza encontraron buen eco en el general Carías que las aprobó y el propio Somoza le dijo que la mejor prueba de entendimiento mo que se podía dar como resultado de su paso por Tegucigalpa sería la conclusión del viejo litigio de límites.

Lo que se espera ahora es que como resultado de esa conversación informal los dos gobiernos abran conversaciones en el sentido de que se formalice en una convención o en un tratado definitivo. Parece que para una acción de esta clase en que ambas partes cedieran en sus pretensiones una vez aprobadas las bases del nuevo arreglo que sería definitivo hasta Honduras podría ceder en cuanto se refiere al laudo del rey de España.

El viaje del presidente Somoza tuvo también la virtud de que el mismo se pudiera convencer de que numerosas familias nicaragüenses que viven en Honduras, muchas de ellas en los departamentos fronterizos y otras en la Costa Norte, así como el mentor representativo de la colonia en la capital, no reciben sino el más hospitalario trato de parte de la población hondureña. Durante los días críticos en que el asunto de límites parecía que iba a llevar a los dos pueblos a la guerra se publicó en la prensa de Nicaragua y se reprodujo en las de otras partes, como El Salvador y Costa Rica, la noticia de que eran maltratadas muchas familias nicaragüenses y que algunas de esa nacionalidad habían sido asesinadas en Honduras. Estas exageraciones y falsedades hicieron que las gentes de Nicaragua se enfurecieran contra Honduras, pero con el tiempo se ha demostrado que todo fué invención, no justificada y tal vez hecha de mala fe.

Estas son las noticias que recibimos de Tegucigalpa que nos comunica persona que goza de muy buenos entronques en las esferas oficiales de dicho país y que por su importancia que pueden tener como información reproducimos para los lectores de LA TRIBUNA.

PAGINA DEL PARTIDO REPUBLICANO NACIONAL

Directiva del Distrito de LAS DELICIAS del CANTON DE TURRUBARES

DE LA PROVINCIA DE SAN JOSE

Candidatura del DR. RAFAEL ANGEL CALDERON GUARDIA

COLORES: AZUL, AMARILLO Y ROJO

DR. DON RAFAEL ANGEL CALDERON GUARDIA

PRESIDENTES HONORARIOS:

Alberto León Rodríguez
Domitilo Azofeifa López
José Rubi Montero
Rafael Elizondo Solano
Adelino Vega Vargas
Climaco Fernández
Javor Valverde Rojas
Rafael Berrocal
Bardoquero Azofeifa Quesada
José Murillo Fernández
Amado Rubi Adama
Antonio Torres Chaves
Modesto Cascante Sánchez
Carlos Sánchez
José Mora
Felix Umaña

PRESIDENTES EFECTIVOS:

José María Fernández Morales
Tobías Campos
Rodrigo Ugalde Mena
Marcelino Pulido Quintero

JEFES DE PROPAGANDA

Ronaldo Retana Guzmán
Ramón León Moreno

PROPAGANDISTAS:

Antonio Fernández Morales
Roberto Agüero Chacón
Carmen Guzmán Bermúdez
Tomás López
José Quirós Porras
Gregorio Salazar Marín

TESORERO GENERAL:

Manuel León Vargas

VICEPRESIDENTES:

Marcial Salazar
Oliverio Valverde Fernández
Elías Cubillo Barrantes

SECRETARIO:

Armando Jiménez Chavarría

TESORERO:

José Vega Arias

VOCALES:

Benjamín Alvarado Fallas
Carlos Hernández
Pedro Loaiza
Teodomiro Chacón Fallas
Pedro Alpízar
Guillermo Alpízar
Ernesto Alpízar
Alberto Peraza
Manuel Peraza

José Peraza
José Montero
José Hernández
Francisco Villalobos
Juan León
Tobías Mora
Jesús Bustamante
Moisés Quirós
Rogelio Jiménez
Fausto Cárdenas
Rómulo Mena
Benigno Meza
Rosa Vega
José Vega
Manuel Rojas
Jesús Elizondo
Angel Agüero
Guadalupe Araya
Célimo Alvarado
Benigno Alvarado
Victorino Azofeifa
Trinidad Azofeifa
Heliodoro Arias Campos
Rafael Aguilar
Dolores Arias
José Artavia Mora
Inocencio Artavia Cascante
Gonzalo Alvarado
Gabriel Azofeifa
Ricardo Azofeifa López
Moisés Arias
Máximo Arias Campos
Manuel Arias Carmona
Ramón Arias Badilla
Amado Arias Badilla
Antonio Arias Badilla
Juan Rafael Rivera
Jaime Bermúdez Espinosa
Rosa Bermúdez
Manuel Bermúdez Marín
Adilio Barboza Barquero
Emilio Borbón Cedeño
José María Bermúdez Marín
Eulogio Bermúdez Ureña
Dolores Calvo Sandi
Juan Calderón Alvarez
Juan Cerdas Agüero
Dolores Castillo Salazar
Socorro Castro Ramírez
Benigno Cerdas Agüero
Honorio Cerdas Arias
Miguel Calderón Alvarez
Manuel Campos
Octaviano Cascante Calderón
Andrés Cerdas Alvarez
José Angel Castillo González
Prudencio Cascante Calderón
Paulino Cascante Calderón
Francisco Corrales
Domingo Corrales

Isaías Corrales
Eleuterio José Chaves
Salvador Chacón Durán
Salomón Durán Rojas
Juan Durán Jiménez
Alejandro Jiménez Zúñiga
Alfredo Sieller Cimoon
Divino Elizondo Alpízar
Jeremías Elizondo Alpízar
Juan Elizondo Alpízar
Antonio Elizondo Alpízar
Ignacio Elizondo Solano
Alfonso Gutiérrez
Azarías Gutiérrez Méndez
Rubén Guerrero Porras
Ramón Guerrero Porras
Vitalino Guerrero Montes
Rogelio Godínez Rivas
Ismael García Valverde
Jacinto García Murillo
Efrencio Gaseta Murillo
Luis Godínez Fuentes
Simón García Mora

Angel Hernández Agüero
Vidal Hernández Agüero
José Mercedes Jiménez
Santiago Jiménez Ureña
Otoniel López Porras
Malaquías León Madrigal
José Loaiza Sandí
Misael León Carmona
Román López Sandí
Antonio López Porras
Octavio López Porras
Custodio López Porras
Rafael León Navarro
Ramón León Navarro
Teófilo Mata Mora
Hermilo Monge Mora
Rafael Murillo Fernández
Basilio Mora Rojas
Antonio Mora Elizondo
Eduardo Mora Castro
José Mora Rojas
Eduardo Madrigal Núñez
Juan Mena

Frollán Montes Masón
José Mora Agüero
Mariano Mora Agüero
Patricinio Mora Soto
Amado Murillo Aguilar
Plácido Montes Madrigal
Fernando Pérez Mora
Gonzalo Pérez Mora
José María Pérez Mora
Jenaro Pérez Mora
Balbanero Pérez Chaves
José María Quirós Robles
Aquileo Quesada Cascante
Benigno Rojas Rojas
Rogelio Rubí Cordero
Juan José Rubí Adams
Elías Rojas Rubí
Dolores Rojas Rubí
Jacinto Rubí Montero
Alejandro Rubí Espinosa
Samuel Rubí Espinosa
Tobías Rojas Guzmán
Faustino Rubí Espinosa
Isidro Rubí Adams
Nicomedes Rubí Valverde
José Salazar Retana
Aristides Salazar Salazar
Rosario Salazar Salazar
José Sánchez Hernández
Juan Vicente Salazar Retana
Malaquías Salazar Retana
José Solís Sandí
Ramón Salas Marín
Anibal Salazar Salazar
Isidro Solís Pérez
Juan Solís Pérez
Ramón Solís Pérez
Espíritu Solís Pérez
Macedonio Salazar Alpízar
Eligio Torres Vega
Vidal Umaña Cascante
Rafael Vindas Rubí
Amancio Torres Vega
Virgilio Torres Vega
Ernesto Torres Vega
Delfín Vega Valverde
Clodomiro Vega Badilla
Manuel Valverde Flores
Máximo Vargas Marín
Antonio Vega Marín
Cirilo Vindas Mora
Domingo Vindas Leiva
Manuel Vargas Aguilar
Jesús Zúñiga Sánchez
Carlos Vargas Aguilar
Eduardo Valverde
Ezequiel Vega
Manuel Arias Carmona
Juan Antonio Vargas
Rafael Vargas

Aquiles Vega Solís
Teófilo Vargas
Daniel Fernández
Ramón Fernández Fernández
Romulo Porras
Jesús Siles
Antonio Berrocal
Trinidad Berrocal
Francisco Berrocal
José Angel Artavia
Roberto Rojas Fuentes
Olivier Cubillo Barrantes
Carlos Fernández
Benjamín Vindas Rubí
Custodio Vindas Rubí
Gabriel Vindas Rubí
Constantino Alvarado
Gil Alvarado
Ramón Jiménez Guzmán
Luis Jiménez Delgado
Antonio Azofeifa Quesada
Arturo León
Isidro Elizondo Alpízar
Miguel Sandí Villalobos
Juan Fernández Fernández
Abel Mora Azofeifa
Rafael Rubí
José Elizondo Jiménez
Alfonso Fernández
Ananías López
Julio Solís Salazar
Rubén Solís Salazar
Arcadio Solís Salazar
Ramón Salazar
Pánfilo Sandí
David Durán
Luis León
Ramón Cascante Sánchez
Dionisio Fernández
Napoleón Artavia
Felipe Artavia
Tranquilino Durán
Rafael Fernández Fallas
Juan Marín Mora
Eugenio Marín Mora
Juan Rafael Marín
Célimo Marín Rubí
Ramón Chacón
Víctor Muñoz
Juan Rafael León
Jesús Mena
José Torres Chaves
Benedicto Tapia Vásquez
Alejandro Calderón
Silvano Agüero
Bernardo Chacón
Orfilo Guzmán Bermúdez
Vidal Elizondo
Francisco López
Rafael Cordero
Amado Chacón
Agustín Salazar
Ventura Guzmán Rojas
Manuel Rodríguez
Manuel Rodríguez
Rodolfo Salazar
Francisco Agüero
José Vargas Fernández
Manuel Bolaños

José Alvarado Román
Malaquías Vega Hernández
Vidal Díaz Salazar
Pánfilo Quesada Cascante
Teófilo Rubí

Vidal Acuña
Jesús Porras Sosa
Emilio Valverde Hernández
Silvano Valverde Hernández

Se les desgrana la mazorca

NO HEMOS ARADO EN EL MAR, A Dios gracias. Con verdadera devoción hemos emprendido campaña tenaz para desconmunicar a nuestros hermanos atrapados en el lazo de Moscú.

UNO a UNO, van caídos a la cabeza de la sega.

VAN TENIENDO GESTOS DE HOMBRES LIBRES.

VAN ENTENDIENDO QUE NO ES PATRIOTICO METERSE EN UN PARTIDO QUE DEPENDE DE UNA NACION EXTRAÑA.

Van dandose cuenta de que su corazón generoso y cristiano anda mal acompañado entre "CAMARADAS" sin alma, sin ley, sin amor a Dios ni a los Hombres, como no sean los de su misma calaña.

Cómo nos regocijamos siempre que un comunista se desconmunica!

La carta de ayer y la documentación adjunta, donde se contiene la protesta de uno de los más aferrados comunistas, don DAVID PEREZ BRADLEY, orgullo de Turrialba, SECRETARIO DEL PARTIDO, divulgador de propaganda; leal a su causa que le parecía redentora; fiel con las contiendas pasadas, en las cuales reunió a su vera amigos de los que tienen fe en su hombría de bien, en su inteligencia y en su dinamismo, esa carta digo, tiene la virtud de llamar a la conciencia nacional; como venida de hombre generoso y decidido; de un costarricense de estimación.

Una nueva, vía nueva. Ahora este buen amigo está con nosotros en las tiendas del Partido Republicano Nacional. Aquí comparte nuestros ideales; canta con nosotros el himno de la paz y del trabajo; y es costarricense ciento por ciento.

Con nosotros celebrará el triunfo y gozará de los garantías que conquista el Partido Republicano Nacional.

DETRAS DE EL, OTROS VALIENTES SE DESCONMUNIZAN, para venir a disfrutar la satisfacción del deber que se cumple.

Porque es deber abrir los ojos y conocer el peligro en que ha colocado el comunismo a nuestra Patria.

Es deber hacer buen uso del derecho de sufragio que disfruta el elector.

Es deber usar bien la enorme responsabilidad de cargar pantalones; y no dejarse arrear como rebaño inconsciente a ganar daños irreparables a veces.

¿Qué le costó a don DAVID PEREZ BRADLEY desconmunizarse? NADA.

¿QUE LE CUESTA A CADA AMIGO DE DON DAVID imitarle? NADA.

¿QUE LE CUESTA A NINGUN COMUNISTA HACER LO MISMO? NADA.

Vivimos una democracia que da derechos iguales a todo ciudadano. Para remordimiento de los lerdos, y para regocijo de los hombres que no tienen sangre de horchata ni de esclavo.

El Partido Republicano Nacional está de fiesta; y con banderas izadas recibe a don DAVID PEREZ BRADLEY que FUE Secretario del Partido Comunista de Turrialba Y QUE HOY, Y DE HOY MAS, ES NUESTRO COPARTIDARIO.

VIVA EL Dr. CALDERON GUARDIA NUESTRO CANDIDATO COSTARRICENSE, COMPENDIO DE LAS HERMOSAS CUALIDADES DEL PUEBLO DE COSTA RICA!

Julio 5 de 1939. **MIGUEL.**

Este documento es propiedad de la Biblioteca Nacional "Miguel Obregón Lizano" del Sistema Nacional de Bibliotecas del Ministerio de Cultura y Juventud, Costa Rica.

ROOSEVELT recibe autorización de las Cámaras para DESVALORIZAR EL DOLAR NUEVAMENTE

ESTAMOS EN LA EPOCA DE ABONAR

los

CAFETALES Y CAÑA DE AZUCAR

con

Nitrato sódico potásico natural chileno

El NITRATO NATURAL CHILENO es el abono indispensable para algodón, arroz, milpas, hortalizas, frutales, jardines, etc.

Solicite precios a

MANUEL LACHNER & Cía.

San José.

Unico distribuidor en Costa Rica.

Si tiene alguna duda sobre su aplicación, solicite informes gratuitos y sin compromiso a

ALFREDO IDEA.

Ingeniero Agrónomo de la Corporación de Ventas de Salitre y Yodo de Chile

Apartado 443 — San Salvador

AL APROBAR EL SENADO ESTA AUTORIZACION Y LA QUE CAPACITA AL PRESIDENTE PARA OPERAR EL FONDO DE ESTABILIZACION EL PROYECTO SE PUEDE CONSIDERAR UNA LEY PUES YA NO FALTA SINO LA APROBACION DE LA CASA BLANCA

El canciller chileno dimitente, Ortega, retiró su renuncia una vez que se limaron los puntos de contradicción existentes entre los miembros del gabinete

LA INESPERADA AVENIDA DE UN RIACHUELO EN EL ESTADO DE KENTUCKY, OCASIONA 46 MUERTES; COMO CAJAS DE FOSFOROS EL RIACHUELO RIPLETT ARRASTRABA LAS CASAS DEL LUGAR AZOTADO

WASHINGTON, 5. UP. Flash. — Con una votación de 43 contra 39 votos el senado aprobó esta tarde el informe de la conferencia de miembros de ambas cámaras, el cual está dirigido a conceder al presidente Roosevelt nuevamente la autorización para desvalorizar el dólar y operar el fondo de estabilización de dos millones de dólares. En vista de que la cámara de representantes aprobó este informe previamente, la medida será enviada a la Casa Blanca para convertirla en ley por medio de la firma del presidente Roosevelt.

POR UN ESTRECHO MARGEN TRIUNFO ROOSEVELT

WASHINGTON, 5. UP. (Por Harry Frantz) — Por el estrecho margen de cuatro votos el presidente Roosevelt ganó la dura batalla en el senado para retener su autoridad de poder desvalorizar el dólar y los otros poderes monetarios traspasados a él al comenzar la depresión. Diecinueve demócratas desertaron de la administración y se unieron a dieciocho republicanos y dos laboristas agrícolas en la votación en contra del presidente Roosevelt. Cuarenta demócratas y un republicano — William Borah — un progresista y un independiente votaron en favor del informe. La votación extiende durante dos años la vida del fondo de estabilización de dos mil millones de dólares, el poder del presidente para desvalorizar el dólar y dirige al gobierno a que pague 71.11 centavos por la onza de plata minada en el territorio de los Estados Unidos. En vista de que la cámara de representantes aprobó la medida con anterioridad ella pasa ahora a la Casa Blanca por ser firmada por el presidente Roosevelt. En aprobar el informe de la conferencia el senado invirtió la posición adoptada en el mes de mayo pasada, cuando los republicanos del "dólar oro" se unieron a los demócratas conservadores y a los del "dólar plata" para privar al presidente de su autoridad de desvalorizar el dólar y seguir comprando plata en el exterior. El presidente crítico esta acción en publicamente, cuando ella colocaría el control de la moneda de la nación en manos de los operadores de Wall Street. La presión ejercida sobre la cámara de representantes y sus miembros que asistieron a la conferencia entre un grupo de ambas cámaras obligó al senado a ceder con respecto de la desvalorización y de las compras de plata en el exterior, y de fijar el precio de la plata doméstica en 71.11 en lugar de 77.57 centavos, como lo había propuesto el senado.

La lucha fué más allá del asunto monetario bajo discusión, pues ella era en verdad la cabeza de lanza de una ofensiva iniciada por los republicanos encaminada hacia la cancelación de todos los poderes especiales que el congreso había otorgado al presidente Roosevelt al comenzar la depresión. Los republicanos admitieron que la lucha del presidente en contra de la entrega de sus poderes ya se ha constituído en uno de los principios para la campaña electoral de 1940. Durante el debate en favor de la administración durante las horas de la tarde de hoy, el senador Barkley declaró que él abrigaba la esperanza de que el presidente no se vería en el caso de hacer uso de sus poderes monetarios durante los dos años venideros. "Sabemos que durante el período desde el año pasado para acá la Gran Bretaña se encontraba al borde de desvalorizar la libra esterlina, y el hecho de que el presidente Roosevelt poseía la prerrogativa para desvalorizar el dólar trancó el movimiento contemplado por la Gran Bretaña", dijo el senador Barkley. El senador Pittman atacó al secretario del tesoro Henry Morgenthau, diciendo: "El secretario del tesoro tiene prejuicio y un desagrado en contra de la plata doméstica. Miles de mineros perderán su trabajo ahora. Esa es una situación intolerable. Lo que queremos es el precio de la plata a un dólar 29 centavos la onza. Ahora estamos a merced del departamento del tesoro, el cual desea reducir el precio de la plata en el mercado mundial". El senador Pittman dijo que la acción del senado dejaba a la tesorería en libertad para continuar sus compras de plata en el exterior a precios fijados por su secretario. La autoridad de adquirir plata en el exterior no está afectada de un modo directo en la votación de hoy, pero si el senado hubiera rechazado el informe de la conferencia el secretario Morgenthau se hubiera visto constreñido a obrar sobre la base en que toda la situación de compra de plata en el exterior hubiera quedado muy confusa, y una acción política negativa hubiera sombreado las adquisiciones del tesoro en el exterior. Después de la votación del senado el departamento del tesoro anunció que sus próximas medidas y la emisión de reglamentos esperarían la firma de la ley monetaria por el presidente Roosevelt, acto que probablemente se efectuará mañana, jueves. Sin embargo, poco antes de la votación, los funcionarios del tesoro habían indicado a la United Press que su criterio era el deseo de poder coordinar las compras de plata extranjera y doméstica, ya que el punto de vista del presidente Roosevelt es el que la adquisición de plata en el exterior es parte de su política del buen vecino. También se hizo ver que el precio que el tesoro federal ofrece para la plata del exterior, es fijado todos los días y se mantendría en un punto suficiente cerca del que se paga por la plata doméstica a fin de evitar que los Estados Unidos sea inundada por la plata del exterior. Los funcionarios indicaron que no existía ningún arreglo o convenio especial que pudiera impedir la adquisición de plata en México. En los círculos legislativos se cree que un ataque en contra de las compras de plata — si fuera lanzado debido a la acción demorada del senado — no tendría ningún éxito, puesto que se opina que nadie podría demostrar que la acción del senado hubiese sido causa de algún daño a consecuencia de la demora. Las decisiones de la corte suprema en asuntos monetarios generalmente insistían en la necesidad de que el reclamante debía probar que había experimentado pérdidas. Algunos de los partidarios de la administración expresaron su desilusión de que la votación no resultara más decisiva, ya que la aprobación se obtuvo por medio de los votos de los senadores Borah y La Follette, los que ejercían la balanza en el senado en los días anteriores a la política del nuevo rumbo.

Al resumir el deseo de la administración para la renovación de los poderes monetarios al presidente Roosevelt, el senador Barkled dirigió un apasionado discurso al senado, diciendo que una "actitud intelígente y constructiva" hacía los países de la América Latina y en especial con respecto a México contribuía a la prosperidad y el bienestar de aquellas naciones, como también su tranquilidad interior, lo cual era un asunto que afectaba muy de cerca la defensa nacional de los Estados Unidos. Aunque el orador no ofendió de un modo específico las compras de plata de parte de los Estados Unidos en el exterior, el senador indicó que ellas eran deseables.

El senador Borkley se refirió luego a la situación de las empresas petroleras de México, diciendo que se esperaba que las actuales convenciones resultarían beneficiosas para ciertas maniobras, huyendo con la expropiación de las compras de plata en aquel país.

La Voz del Trópico

PRESENTA HOY JUEVES DE 8 A 10 ½ DE LA NOCHE desde su Radio Escenario el siguiente PROGRAMA:

1º—Acto de Variedades a cargo de los siguientes artistas:

ISABEL QUIROS
REBECA CAMPOS
GRACIELA SABATINI
MARY BLANCO
JORGE ORTIZ
EL TROVADOR MISTERIOSO
MANUEL UREÑA
RODOLFO MEZA

2º—Canciones interpretadas por:

OLGA DELGADO
MARTA RITA
CARMEN VIQUEZ
ROSIBEL
MARY BLANCO
GRACIELA SABATINI

EL TENOR INVISIBLE
JUAN RAFAEL MORA
LOS TALOLINGAS
ANTONIO JULIO NUÑEZ
MANUEL UREÑA
JUAN JOSE VALVERDE

Acompañamiento al piano por el Profesor Paco Alvarado y los guiterristas Rafael Angel Peñaranda y Mario Aguilar.

3º—Isabel Quirós en sus poesías Sin Decirte Nada y El Dulce Milagro, de Juana de Ibarbouru.

4º—Sketch, diálogos, monólogos, etc.

5º—La magnífica comedia en tres actos "MIENTE Y SERAS FELIZ".

NO FALTE Ud. a estos regios programas que ofrece todas las noches la potente y clara "VOZ DEL TROPICO" para que pase las horas más felices disfrutando de un espectáculo enteramente nuevo.

TELEFONOS: Estudios 5016 — Plantas 4570.

Recordamos a todos los interesados en el concurso de aficionados, que deben pasar a inscribirse lo antes posible, de 7 a 10 de la mañana y de 1 a 6 de la tarde.

4 PERSONAS PERDIERON SU VIDA EN LA INUNDACION DE KENTUCKY

Morehead, Kentucky, 5. UP. Informes definitivos respecto del número de víctimas en la inundación del riachuelo Tripleu afirman que no menos de cuarenta y seis personas perecieron. Un tremendo chaparrón en el condado General Rowan convirtió el manso riachuelo en una formidable corriente que arrasó las casas como cajas de fósforos y por lo repentino de la corriente los campesinos no tuvieron tiempo de salvarse. Más de cien hogares quedaron destruídos, y la Cruz Roja está enviando víveres y medicinas al lugar de la tragedia, mientras que gran parte de los abastecimientos locales quedaron destruídos también. El gobernador Chandler ha enviado un destacamento de la guardia nacional a fin de ayudar a los damnificados. Los campesinos de Morehead y Clearfield son los que más daños sufrieron.

SALIO RUMBO A WASHINGTON EL GRAL. TRUJILLO

MIAMI, 5. UP. El general Rafael Trujillo salió en tren rumbo a Washington para conferenciar con el presidente Roosevelt y el secretario de estado Cordell Hull, después de haberle recibido oficialmente en su jefe del estado mayor del ejército dominicano. De Washington, el ex-presidente Trujillo visitará la exposición mundial de Nueva York, y los miembros de su séquito dicen que hará una jira por los estados del medio oeste y probablemente también visitará San Francisco.

SEGAJO CONSIDERABLEMENTE LA TENSION EN DANZIG

VARSOVIA, 5. UP. La tensión en Danzig rebajó considerablemente después de una conferencia entre los jefes del gobierno, la que duró tres horas. Según se informa el propio presidente Moscicki asistió a la conferencia, la que se efectuó en el palacio presidencial, y se convino en los próximos pasos que Polonia ha de dar con respecto del delicado problema, lo que según los círculos bien informados no serán drásticos.

COMPRE un billete para el sorteo de la Lotería del 9 de Julio próximo, cuesta sólo VEINTE COLONES y puede usted ganarse hasta cien mil colones

Próximo DOMINGO: ENRIQUE MUIÑO, en: "EL VIEJO DOCTOR" — La sensación de la temporada!

RAVENTOS

A LAS 3, 7 y 8.45 P. M.— 0.60 - 0.30 - 0.20
ESTRENO MELODRAMATICO de ARTISTAS UNIDOS: ALEXANDER KKORDA, presenta a CORINE LUCHAIRE, la primera actriz dramática de Francia, en:

— PRISION SIN REJAS —
(PRISON WITHOUT BARS)
con EDNA BEST y BARRY K. BARNES.

La Tragedia de las mujeres que no son amadas
EL DRAMA de las MUJERES SIN HOMBRES!

CAPITOLIO
A las 7 y 8.45 — 0.50 — PEDRO VARGAS, en: MEXICO CANTA

ADELA
A las 7 y 8.45 — 0.50 — TITO GUIZAR, en PAPA SOLTERO

CASTRO
A las 7 y 30 — 0.50 — LIBERTAD LAMARQUE, en PUERTA CERRADA

Descubren las autoridades a uno de los principales comerciantes con prendas robadas

Se dedicaba a estas actividades, entorpeciendo la acción de la justicia, hasta que los detectives lo capturaron

En la mañana de ayer fue puesto a la orden del juez 1º del crimen.

Las autoridades de investigación bajo el mando del coronel Rodríguez han tenido una magnífica actuación al lograr descubrir a uno de los más grandes "topadores" como se dice en la jerga de las clases bajas, de prendas robadas, lo que quiere decir, comprador de ellas o ladrón. De de hacía tiempo se sabía se dedicaba a esas actividades ilícitas, pero no se le había podido sorprender.

Hace un mes robaron en la residencia de un Sr. Sáenz prendas de vestir y alhajas por valor de mil colones, casi todo lo cual fue encontrado por los detectives en la casa de este tipo no, que se apellida Berrocal, quien es también según el parte de la dirección de detectives encubridor de delitos. Se ha comprobado un Alpizar, quien a él le declaró. A pesar de esto Berrocal se niega a devolver las prendas y alhajas, por lo que ayer la dirección de detectives puso el asunto en conocimiento del juez 1º del crimen.

Toma hoy posesión la nueva Directiva del Club Rotario

La encabeza en la presidencia Mr. M. G. Reed, ocupando la vicepresidencia don Julio Peña

En la sesión — almuerzo de hoy del Club Rotario, tomarán posesión la nueva directiva de esa institución, la cual estará en funciones del 1º de julio de 1939 al 30 de julio de 1940. La integran los siguientes caballeros: Presidente Mr. M. G. Reed, vice presidente don Julio Peña, Secretario don Manuel Lachner, prosecretario, don Oscar Fischel R. Tesorero don Virgilio Calvo Brenes. Miembro don Hans Niehaus, 1º Vocal Dr. J. Bacardí y 2º vocal don Santiago Crespo.

Es indudable ha habido gran acierto al elegir esta junta directiva, compuesta por caballeros entusiastas y conocedores de las actividades rotarias, por lo que puede augurarse un año de constante prosperidad y éxito para el Club Rotario de Costa Rica, tan dignamente presidido por Mr. Reed.

La labor de los miembros de la anterior directiva que ha cesado en sus funciones es acreedora al reconocimiento de todos, por lo brillante que ha sido; especialmente don Ricardo Jines la al frente de la tesorería y en la comisión de programas desplegó grandes actividades de gran provecho para la institución rotaria.

LA TRIBUNA desea a los nuevos directores que hoy toman posición de sus cargos, el más completo acierto en sus funciones.

"LEON" LA MEJOR CAMISA POR SU PRECIO.

Unicos distribuidores: LLOBET & RIBA - San José - Alajuela

Próximo Domingo, PALACE! La obra de Bernard Shaw! "PYGMALION" Joya de Joyas!

Hoy JUEVES, 6 de Julio, 1939.—JUEVES DE MODA!

PALACE

A LAS 3, 7 y 8.45 — ENTRADA 60
El más divertido, romántico y sensacional estreno de la semana!
1.—Estreno de Revista "Pathe News". 2.—Estreno de Extra Radio! 3.—El estrenazo de hoy! R. K. O. Radio Pictures, presenta a los astros: KATHARINE HEPBURN y CARY GRANT, en la divertida, emocionante y estupenda película:

DOMANDO EL BEBE

Dos horas de risa! Algo nuevo y original!

Próximo Sábado, PALACE! Domingo, VARIEDADES! — "EL HIJO DE FRANKESTEIN"

VARIEDADES
A las 3, 7 y 8.45 — 50
"PERFIDIA"
en español, con la canción!

MODERNO
A las 3 — 40
"YO SOY LA LEY"
por Edward G. Robinson

AMERICA
A las 7 y 8.45 — 40
"CORAZONES CON ALAS"
por Kay Francis

LIBANO
A las 7 y 8.45 — 40
"DOS CADETES"
en español, Fernando Soler.

KEITH
A las 7 y 8.45 — 30
"ANDY HARDY COW BOY"
por Mickey Rooney

IDEAL
A las 7 y 8.45 — 30
"CUATRO TAS ABSUEDOS"
por Kenneth Howell

MODERNO

Siguen los llenos!
Ultimas funciones!
A LAS 6.45 — Grandioso exitazo cómico!

PASTORA LA TRIANERA

Creación de CASTELLO!
DOS HORAS DE RISA!
ENTRADA 50 cts.
Pref. 25 — Galería 20

A LAS 8.45— Función de ESTRENO GITANO!
Exitazo asegurado enorme y sensacional!

"SACROMONTE"

El drama imponente de los gitanos Granada!
Garantizamos el éxito!
REGIO Y COMICO FIN DE FIESTA!
ENTRADA 75 cts.

Mañana: LA VOZ DEL AMO

Este documento es propiedad de la Biblioteca Nacional "Miguel Obregón Lizano" del Sistema Nacional de Bibliotecas del Ministerio de Cultura y Juventud, Costa Rica.

CHAMBERLAIN REAFIRMA LA POLITICA BRITANICA DE CUMPLIR CON SUS COMPROMISOS

UNA DECLARACION EN ESE SENTIDO HIZO ANTE LA CAMARA DE LOS COMUN AL REFERIRSE AL PROBLEMA DE DANZIG.—

Gran Bretaña está dispuesta a cumplir sus promesas con Polonia sin vacilación. — gloterra iniciará conversaciones económicas y comerciales con los representantes del bierno español. — Así lo anunció el subsecretario de Relaciones, Richard E. Butler, a mentar la actual situación política española.—

KIOSSEIVANOFF, PREMIER HUNGARO, LLEGO A BERLIN SIENDO RECIBIDO CO GRANDES DEMOSTRACIONES DE SIMPATIA

ENTRE DANZIG Y POLONIA ESTA ESTE ULTIMO PAIS CONSTRUYENDO TRINCH RAS. — LOS JAPONESES RECLAMAN HABER DESTRUIDO GRAN CANTIDAD AVIONES MONGOLICOS - SOVIETICOS

LONDRES, 5 UP— El premier Chamberlain anunció en la cámara de los comunes que el gobierno de la Gran Bretaña tomará todas las medidas que juzgue necesarias para asegurar que no haya posibilidad alguna de que su actitud con respecto de la situación de Danzig pueda ser tergiversada. La declarasión fué hecha en contestación a una interrogación hecha a él de que si la política del gobierno obligará a Gran Bretaña a resistir a cualquier intento de hacer un cabio en el estatuto de la ciudad libre de Danzig. El premier dejó entender que la Gran Bretaña está dispuesta a cumplir sus promesas a Polonia sin vacilación.

También el subsecretario de relaciones, Richard E. Butler fué interpelado sobre distintas cuestiones de actualidad y con referencia a España declaró q' era la opinión del gobierno q' la administración nacionalista ya estaba suficientemente estable para iniciar conversaciones económicas y comerci con los representantes del neral Franco. Con relación las promesas dadas por la G Bretaña a Polonia el subsec rio declaró que de ser ame zada la independencia de a lla nación esta se cumpliria pie de la letra.

LLEGO A BERLIN EL PREM DE HUNGRIA

BERLIN, 5 — Toda la pre alemane celebra la llegada a — (Pasa a la Pázina DO

Moisés, el fundador de la nación de Israel, no pudo ser sino egipcio

EL DOCTOR FREUD DICE QUE FUNDO LA RELIGION JUDAICA PARA PRESERVAR EL MONOTEISMO DEL FARAON AMENHOTEP

LA PRIMERA REVOLUCION RELIGIOSA, QUE SUSTITUYO LOS CONCEPTOS ESPIRITUALES Y ETICOS Y DESCARTO EL PRIMITIVISMO POLITEISTA. — LA RAZA SEMITICA DIO LA MUERTE A SUS DOS MESIAS Y TODAVIA ESTA PAGANDO AMBOS PECADOS.—

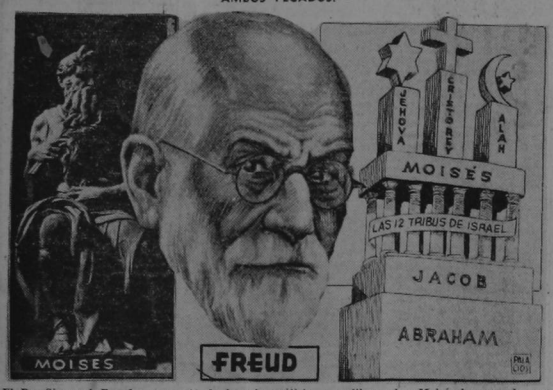

El Dr. Sigmund Freud, exponente de la psicoanálisis, cuyo libro sobre Moisés ha causado gran revuelo en Inglaterra y Estados Unidos.—La estatua del profeta, según la concibiera el genio de Miguel Angel.—El diagrama simboliza el nacimiento de los principios de las tres grandes religiones monoteistas bajo la influencia de Moisés y a través de las prácticas de las 12 tribus de Israel.

Hace 25 años, el Dr. Sigmund Freud, natural de la Moravia y producto intelectual de Viena, dió a conocer al mundo un tratado sobre las motivaciones primitivas que mueven al hombre a través de la historia. Aquella obra titulada "Totem y Tabú" causó un revuelo sensacional en todos los centros intelectuales de Europa, a pesar de que Freud venía dando sorpresas al público desde 1896 en que empezó sus interpretaciones sexuales de la neurosis, en una época en que el genio de la materia era el francés Charcot.

Ahora, cumplidos los 83 años de vida y cuando ya lleva 50 de fecunda labor inestigativa, vuelve a lanzar un libro provocador en el que plantea, en términos concretos, el génesis del monoteismo relacionándolo directamente con las actividades del profeta Moisés. Si consideramos que Freud pertenece a la raza semítica, llegaremos a asombrarnos de que un hombre de su talla arriesgue el prestigio intelectual de que goza en la exposición de una tésis tan audaz cuanto revolucionaria, presentándola como fundamento de una duda que intenta echar por tierra muchas de las premisas básicas de las Sagradas Escrituras.

El origen egipcio de Moisés

Sostiene el Dr. Freud que los orígenes del fundador del judaismo no son los que narra la leyenda bíblica. Según la literatura hebrea,

Pasa a la pág. DOCE

Urge salvar el material del puente del Reventazón colocado entre Murcia y Tucurrique

Igualmente es indispensable reconstruirlo, ya que se trata de una vía de comunicación de gran importancia para esta zona.

La secretaria de fomento debiera interesarse en aprovechar ese material antes de que por su incuria vaya a parar al fondo del río.—

El vecindario de Tucurrique está prácticamente incomunicado con el de Murcia, pues el puente sobre el Reventazón se quebró y existe el riesgo de q' todo el material vaya a parar al fondo del río, material que podría aprovecharse si el gobierno dicta las medidas necesarias para salvarlo para que se proceda inmediatamente a la reconstrucción de ese puente, que es indispensable por ser esta la vía más corta entre ambos lugares. No existe otro camino, porque el otro puente, en el que conduce a la estación de Juan Viñas, está también en construcción.

— (PASA a la página ONCE)

SANTO PADRE BENDICE A VUECENCIA, PRESIDENTE DE LA REPUBLICA, CLERO Y FIELES

Dice un radiograma recibido en la mañana de ayer firmado por el cardenal Maglione, secretario de Estado del Vaticano

Le fué dirigido al Excmo. Sr. Orzobispo en contestación a uno suyo enviado con motivo del día de la fiesta del Papa

El jueves de la semana pasada, día de la fiesta del Papa, el Excmo. señor Arzobispo de la Arquidiócesis, Monseñor doctor don Rafael Otón Castro y Jiménez, envió un cablegrama de salutación al jefe supremo de la iglesia católica, concebido en los siguientes términos:

Su Santidad Pío XII
Ciudad Vaticana.

Arzobispo, Clero y fieles en unión del Presidente del Gobierno Civil han rendido homenaje a Su Santidad en la persona del Excmo. señor Nuncio Apostólico. Piden bendición Apostólica.—RAFAEL OTON, Arzobispo.

La contestación a este mensaje del Prelado Arquidiocesano llegó en

Pasa a la pág. DOCE

LA TRIBUNA

Director: JOSE MARIA PINAUD — PAGINA NUEVE — AÑO XX —— NUMERO 46
SAN JOSE, COSTA RICA, A. C., JUEVES 6 DE JULIO DE 1939
EL UNICO DIARIO INDEPENDIENTE

De Chile a Costa Rica en automóvi

Un periodista y dos mecánicos chilenos salieron de su pol en un Ford, el 4 de diciembre, llegando ayer a esta capital.

Tienen el propósito de llegar a Nueva York con el fin visitar la Feria mundial, donde harán intensa propagan en pro del turismo chileno

Juan Hidalgo Migueles, redactor de uno de los mejores diari de Santiago de Chile, y los mecánicos Gregorio Vásquez Núñ y Luis A. Pizarro, visitaron ayer a LA TRIBUNA, saludan por nuestro medio al deportismo tico

No han sido esporádicos los intentos de recorrer el Continente en automóvil. Empresa difícil es ésta. Pero no faltan quienes deseen acometerla. Nuestra raza es pródiga en gentes dadas a las aventuras. Ese espíritu quijotesco de salir, caballeros andantes por todas las rutas, se manifiesta bien a menudo. Hoy tocamos, referirnos a uno de esos casos. Al último en cuanto a aquellos que les da por coger un auto, cargar los tanques de gasolina, asegurarse de que va un repuesto de neumático o de llantas en la parte posterior del carro y poniendo por delante el escudo de la buena voluntad, se lanzan a saltar fronteras, deseosos de aventura.

Ayer recibimos en nuestra redacción la agradable visita de tr raidistas chilenos, uno de ell don Juan Hidalgo Migueles, colega que trae la representación cotidiano "La hora" de Santiag de Chile, y quien trae la misión de realizar una intensa propagan da a favor de su patria en la Fe ria Mundial de Nueva York. Su o jeto es llegar hasta la gran urb norteamericana aprovechando el viaje para ir realizando estudio sobre las condiciones de esos pue blos. Sus impresiones de viaje la trasmite al diario con cuya re presentación viene y con ellas y la de sus dos compañeros, los señ res Gregorio Vásquez Núñez Luis Alfredo Pizarro, formar lue go un libro de impresiones de vaje. Interesantes son por demás las fotografías que han logrado obte ner durante su viaje estos raidis tas que vienen haciendo el recr rrido en un Ford V.8, modelo 1938, especialmente acondicionado para jiras como la que nos ocu pa. Habiendo salido de la ciudad de La Calera, cerca de Valparai so, el 4 de diciembre, han logrado cubrir una distancia de 13 mil ki lómetros hasta nuestra capital, ha biendo visitado los siguientes pai ses, hasta el momento: Perú, E cuador, Colombia y Venezuela, Pa nama y ahora Costa Rica, donde permanecerán unas semanas, si guiendo luego para el norte en el afán de cubrir la seguda etapa de su viaje que cubre Centro Ame rica, México y los Estados Unido

No es nuestro intento narrar la serie innumerable de aventuras de estos raidistas. Apenas hemos que rido recoger su saludo para la afi ción deportiva costarricense, y a gradecerles la visita con que nos honraron estos hombres que hay biendo empeñado palabra de res

— (Pasa a la Página DOCE)

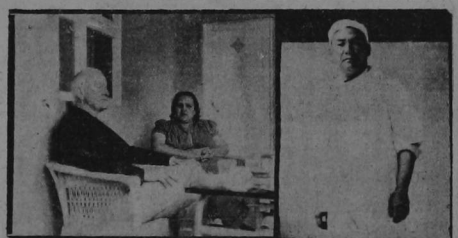

Puede verse en la parte superior a la izquierda, al eminente cirujano norteamericano doctor Sharp, captado por la cámara de LA TRIBUNA en la mañana de ayer en el Hospital San Juan de Dios, momentos antes de iniciar la primera operación. A la derecha, nuestro redactor gráfico señor Castillo, vistiendo la indumentaria necesaria para penetrar en la sala de operaciones, a fin de poder impresionar para nuestros lectores, varios aspectos de la primera difícil operación. Abajo: médicos y enfermeras realizando la segunda operación.

Considerameos como un deber de justicia y de reconocimiento por su buena labor en la Tributación, hacérselo presente

Absoluta corrección en sus procederes y manifestado deber de ayudarnos ha tenido siempre Ud., dice un grupo de abogados al Lic. don Carlos Lara

Es la de Uds. una voz de aliento que viene de colegas muy estimables y cuyos conceptos respecto de mi persona me envanecen y me estimulan, contéstales el señor Lara.

Para su publicación hemos recibido copia de las cartas cruzadas entre un grupo de estimables profesionales y el administrador en lo Legal de la Tributación Directa, Lic. don Carlos Lara en relación con los últimos asuntos que en relación con los manejos de la Tributación se han venido ventilando por diferentes medios. Dicen así esos documentos:

"San José, junio 28 de 1939.
Señor Lic. don Carlos Lara.
Presente.
Muy señor nuestro:

Con motivo de las recientes publicaciones criticando su actuación como Administrador en lo Legal de la Tributación Directa, los suscritos que, como abogados y notarios, en el ejercicio de nuestra profesión hemos tenido que acercarnos a usted para tratar asuntos relacionados con la dependencia de su cargo citada sabedores como somos de la absoluta corrección de todos sus procederes y de su siempre manifestado deseo de ayudarnos en las dificultades o tropiezos que, muchas veces encontramos en esa dependencia que usted pone patente cada vez que acudimos en su busca, consideramos como un de-

Pasa a la pág. DOCE

FRACASADAS LAS NEGOCIACIONES PARA EL LEVANTAMIENTO DE LINEAS TRANVIARIAS

Serán paralizadas las conversaciones que se venían sosteniendo sobre el particular en virtud del descontento que sobre el plan de arreglo propuesto por las Compañías existe entre el público y sector considerable de municipes

Se insiste por otra parte que de presentar la comisión su contra propuesta, ésta no sería acogida por las Compañías.

En diferentes fuentes recogimos ayer tarde la noticia de que se daban como fracasadas totalmente, las negociaciones que se entablaron hace algunas semanas para llegar a autorizar a las Compañías Eléctricas para el levantamiento de las líneas tranviarias de esta capital. Aparte de la oposición que las bases de arreglo encontrará por parte de un sector considerable de municipes, se ha venido moviendo la opinión pública en contra del proyecto de levantamiento. Por otra parte y como en su oportunidad lo manifestáramos, en las altas esferas oficiales hay un sentimiento de hostilidad a este proyecto, teniéndose como definitivamente las gestiones, pués de proceder la comisión de la municipalidad a presentar a Mr. Reed su contraproyecto, se asegura que sus bases serán, por otra parte, rechazadas por las Compañías.

Momento culminante de la operación admirablemente tomado por Castillo: la trepanación del cráneo realizada en la primera operación al joven don Mario Calvo.

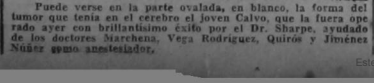

Puede verse en la parte ovalada, en blanco, la forma del tumor que tenía en el cerebro el joven Calvo, que la fuera operado ayer con brillantísimo éxito por el Dr. Sharpe, ayudado de los doctores Marchena, Vega Rodríguez, Quirós y Jiménez Núñez como anestesiador.

JUGOLIT

PLANCHAS PARA CONSTRUCCIONES Y TABIQUES

EN 8 GRUESOS DIFERENTES — ECONOMICO — NO INFLAMABLE — MATERIAL AISLANTE — RESISTENTE CONTRA EL AGUA

RAPIDO EN LA CONSTRUCCION

PIDA INFORMES

ALMACEN JOSE RODRIGUEZ M.

Visita presidencial a la carretera a Hatillo y Alajuelita

Ayer recibimos de nuestro activo corresponsal en Hatillo la siguiente información:

HATILLO, 5 — A LA TRIBUNA.—Hoy tuvimos el grato placer de recibir la visita del señor Presidente, quien acompañado de distinguidas personas hacía una inspección ocular a nuestra carretera.

Los vecinos se muestran muy agradecidos por esta cortesía y promesa del mandatario de proceder pronto a la construcción de la carretera que es de imperiosa necesidad. Gran cantidad de estimados vecinos atendieron a la comitiva presidencial y el señor Presidente para darse mejor cuenta del mal estado del camino siguió su viaje a pie hacía Alajuelita a donde le acompañaron los vecinos de Hatillo.

Corresponsal

Este documento es propiedad de la Biblioteca Nacional "Miguel Obregón Lizano" del Sistema Nacional de Bibliotecas del Ministerio de Cultura y Juventud, Costa Rica.

Reunión conjunta de representantes de todos los clubs federados para llegar a un entendimiento

Nos abstendremos de participar en la nueva elección cuyos resultados, empero, acataremos por un espíritu de disciplina

CLARAN EN EL IMPORTANTE DOCUMENTO PRESENTADO A LA DIRECTIVA DE LA FEDERACION NACIONAL DE FUTBOL LOS ONCE CLUBS QUE FORMAN LA MAYORIA DE LOS CLUBS FEDERADOS.—

Lamentamos que ese espíritu de disciplina no sea compartido en todas las ocasiones y por todos los clubs federados.— Dejamos constancia claro y categórica de nuestra desaprobación por el método adoptado por los cinco clubs disidentes, que viene a sentar un mal precedente para el fútbol.—

LA ELECCION DE LA DIRECTIVA FUE GANADA EN BUENA LID, POR UNA VOTACION QUE NUESTRA MAYORIA Y NUESTRA ACTITUD HA SIDO LEAL EN TODO MOMENTO.

Relatan también los once clubs federados todo lo relacionado con la elección, con la actitud de los cinco clubs disidentes y con la renuncia de la Directiva.—

OFRECE "LA TRIBUNA" EL TEXTO DEL IMPORTANTE DOCUMENTO A QUE EN FORMA EXCLUSIVA SE REFIERE EN SU ANTERIOR EDICION.—

Las diversas publicaciones de estos días, relacionadas con la elección de la directiva de la Federación Nacional de Futbol y con la renuncia irrevocable de los distinguidos caballeros que integraban esa Directiva, obligan una declaración de nuestra parte. Después de la elección, a la que fuimos convencidos de que le hacíamos un bien al deporte al reelegir a los elementos de las capacidades de los que resultaron electos para integrar la Directiva renunciante, que ha laborado fecundamente siempre el bien de la entidad deportiva a la que pertenecemos, nos hicimos el propósito de no inmiscuirnos en discusiones que a nada sus sirvan, al no aceptar cinco clubes federados el resultado de una elección ganada en buena lid, pero como en algunas publicaciones se ha tratado de desnaturalizar la verdad de los hechos, y, como por otra parte, no podemos guardar silencio ante la renuncia de la directiva electa, creemos de nuestro deber hacer las siguientes declaraciones:

1º — La directiva de la Federación Nacional de Futbol — q' ha renunciado — fué electa por 8 votos contra 8. En esa elección no hubo presiones de ningún género, y el movimiento con el que estuvimos, en pro de la reelección — que fué el que triunfó — se inició pocas días antes del de la elección, fué espontáneo, y como consecuencia de la inconformidad de que habían reelectos unos elementos de la anterior Directiva — la mayoría por cierto — y se prescindiera de otros que reunían las mismas capacidades y el mismo aquilate. Levantamos la bandera de reelección total o de antireelección total. Era lo justo y así lo comprendió la mayoría de los clubes federados.

2º—Para la confección de la papeleta contraria, o sea la que se ha dado en llamar antireeleccionista, los clubes federados q' no habían intervenido en la referida confección, que estuvo a cargo de tres clubs, no fueron consultados. Se les dirigió una comunicación en la que se les pedía manifestarse en favor de una papeleta ya convenida por ellos, y que para tal objeto se dirija instrucciones de votarla a los representantes ante la Federación. La Sociedad Gimnástica Española y el Orión F. C. se manifestaron por la reelección total de la Directiva y en tal sentido dieron instrucciones a sus representantes, que así lo pusieron en conocimiento de peticionarios del movimiento antireeleccionista. E igual actitud asumieron otros clubs que recibieron tal comunicación. No ha existido, pues, descortesía de parte nuestra, como lo afirmó ante la Federación un señor Representante. Ni los clubs de primera división de la capital, ni los de segunda y tercera, fueron invitados para confeccionar aquella papeleta antireeleccionista; ni mucho menos para, — una vez ya elaborada, — introducirle modificaciones. La respuesta tenía que ser conformidad o inconformidad con esa papeleta. La carta de los clubs de provincias habla de esa papeleta confeccionada ya, y no de un movimiento para llegar a una elección conciliatoria y unánime. El mismo derecho que tenían esos tres clubs para indicar candidatos para la elección lo teníamos nosotros; sin embargo se nos negaba al pedírsenos que dijéramos que estábamos de acuerdo en la elección de una directiva confeccionada por la voluntad de tres clubs. Los términos de ese documento prueban lo que decimos.

"Mayo 22 de 1939
Sr. Secretario del Club Sport:

Con la intención de renovar cada año los componentes de la Federación Nacional de Futbol para traer nuevas ideas y nuevos estímulos para nuestro deporte, y con la idea de que entre más personas vayan teniendo contacto con estas actividades, más cariño y más ayuda podemos conseguir para nuestro Foot Ball; las directivas de los clubs deportivos de Alajuela, Heredia y Cartago han acordado lo siguiente:

1º—Dar las gracias muy efusivas a los señores miembros de la Directiva de la Federación Nacional de Futbol, que nos han atendido en el período 1938 - 1939.

2º—Confeccionar una papeleta para la próxima Directiva, 1939 - 1940, en la forma como se servirán verlo en la papeleta adjunta.

3º—Someter esta papeleta a la aprobación de las directivas de los demás clubs Federados.

4º—Rogar a esas Directivas su cooperación en nuestros deseos, instruccionando a sus representantes en favor de esta papeleta, en la votación que se efectuará el próximo martes 30 de mayo de 1939.

De ustedes muy atentos y seguros servidores,

Francisco López C., por Liga Deportiva Alajuelense; Raúl Pacheco, por Club Sport Cartaginés; F. Quesada Q. por el Club Sport Herediano".

3º—Fuimos a la elección sin pretensiones de ganarla pues nuestro único propósito era el de votar la reelección total, sin imaginar que una actitud leal como esta podía conducir un día ma caso que el triunfo fuera nuestro. Como no habíamos recibido presiones, ni realizado fuertes movimientos, ni suscrito compromisos, los representantes estaban en su derecho de acuerpar el movimiento que más les complaciera. Ten es así, q' en la primera votación hubo empate, y no fué sino hasta la segunda que la elección se resolvió a favor de la reelección en vista de que varios clubs que no habían participado en la primera votación, se decidieron en favor de la reelección.

4º — Participamos en la elección guiados por el más alto espíritu deportivo, y de parte de ninguno de nosotros existió el propósito de retirar nuestros equipos de la Federación en el caso de que el triunfo fuera obtenido por los que mantenían criterio distinto al nuestro. Todo lo contrario: si la elección ganaban los que propugnaban la antireelección nosotros estábamos dispuestos a acatar la voluntad de la mayoría, y consecuencia, aportaríamos a los ordenes de la directiva electa.

5º—La directiva electa ha contado y cuenta de la adhesión de la mayoría de los clubs federados. Aceptar la actitud insólitamente por los cinco clubs disidentes sería establecer un precedente peligroso, que solo dificultades va a acarrear al deporte nacional. La elección fué perfectamente limpia y una mayoría considerable obtuvo el triunfo sin apelar a ningún recurso torcido ni hacer manifestación alguna que pudiera interpretarse como desdorosa para cualquiera de los clubs feder-

Pasa a la Pág. ONCE

El "México" solicitó su ingreso a la Federación Nac. de Basket-Ball

LA SOLICITUD FUE CONOCIDA EN LA SESION PUBLICA CELEBRADA EL LUNES

El representante de la Gimnástica ofreció su voto para que participara en el certamen de segundas

En la sesión pública de la Federación Nacional de Basketball, celebrada el lunes a las cinco y media de la tarde, esta entidad deportiva conoció la solicitud hecha por el Club Sport México de esta localidad, para ingresar a dicha Federación y participar en el campeonato nacional masculino de segunda categoría. La lectura de esa solicitud produjo un largo debate, ya que varios equipos, principalmente la Gimnástica, manifestaron su agrado por el ingreso de este nuevo club; pero también es cierto que el señor representante del Heredia no se opuso en toda forma a la solicitud.

Varios equipos defienden el asunto

Puesto que fué, en conocimiento de todos los señores representantes presentes en dicha sesión, varios equipos se constituyeron en defensores del asunto. El señor representante de la Gimnástica hizo ver que al Club Sport Herediano se le había permitido inscribir su equipo de basketball, en el tiempo a quel en que se efectuaba la eliminatoria en disputa del trofeo "Cerveza Aguila", no obstante que ya se habían jugado varios partidos. También fué la Gimnástica quien defendió el asunto, para que los del Herediano participaran en dicha eliminatoria, más cuando ellos, a sabiendas de las capacidades de los integrantes del five en referencia, resultaran perjudicados. Pero bien, había que hacer deporte y por tal se había que dejarlos participar. En consecuencia, fácil se hacía permitir o aceptar la solicitud del México; había más, cuando no se ha verificado ningún encuentro por el campeonato de segundas. Agregó el señor representante de la Gimnástica que el caso idéntico se había presentado más antes, con el Cartaginés femenino, cuando después de haberse hecho la rifa del cuadro de juegos, se hizo una modificación por tomarsele en cuenta.

Las palabras del señor representante de la Gimnástica fueron apoyadas por el de La Libertad, del Imperial Deportivo, Orión y otros más.

Habla el representante del Herediano

El señor representante del Club Sport Herediano hace uso de la palabra para manifestar su inconformidad por la aceptación de la solicitud. Encuentra inconveniente que se le permita la inscripción, por cuanto ya venció el término para ello.

Insiste el representante de la Gimnástica

En vista de que el señor representante del Club Sport Herediano trata de obstaculizar el ingreso del México, el de la Gimnástica insiste en proporcionarle el ingreso al equipo referido. Manifiesta que puede hacerse del mismo modo que con el Cartaginés, para dejarlo afiliarse a la Federación: hacer una constancia, firmada por todos los representantes de los cinco clubes, de la conformidad de su ingreso.

El representante del Herediano no da su firma

Oído el representante de la Gimnástica, el del Herediano vuelve a hacer uso de la palabra y dice que él no da su firma para lo que se proponía hacer. Así las cosas, la directiva de la Federación Nacional de Futbol se vió en el caso de rechazar la solicitud planteada por el Club Sport México.

EL MOVIMIENTO DE LOS CINCO CLUBS HA SIDO UN ASUNTO PURAMENTE PERSONAL

SE DIRIGE A ESOS CLUBS DON FRITZ A. LEER HACIENDO UNA RELACION DE LO QUE SE REFIERE AL ASUNTO

La Directiva que renunció fué legalmente electa por una fuerte mayoría de los clubs federados

Es verdaderamente penoso como se ha resuelto en parte el actual "CISMA DEPORTIVO" por ser ustedes 5 Clubs que Antirreglamentariamente se han opuesto a reconocer una Directiva legalmente electa por la mayoría de los Clubs Federados.

Todo el movimiento de ustedes NO HA SIDO EN CONTRA DE LA DIRECTIVA recien electa, sino QUE HA SIDO UN ASUNTO PURAMENTE PERSONAL, contra dos honorables miembros de esa Directiva que como el público sabe son los esforzados ex - federativos señores Alvaro Castro R. y Gonzalo Hoffmaister, y dicen que ES PENOSO PARA USEDES por haber hecho y acuerpado un movimiento personal y por lo tanto Anti - Deportivo. No me explico como Directivas como las de ustedes se han dejado llevar por asuntos personales y han cometido en esos del que son ustedes responsables.

Hace pocos meses cuando el asunto Estadio" ustedes vinieron me refiero a esos 5 clubs dicen UN VOTO DE CONFIANZZA — APOYO — y SOLARIDAD a la MISMA DIRECTIVA que hoy RECHAZAN, salieron ustedes con los demás clubs a conocer abierta, si mal no recuerdo entre otros de los señores federativos de aquel entonces fueron los señores Castro Rawson y Hoffmaister los que les AYUDARON o mejor DICHO AYUDARON a todos los clubs participantes a TONER Y QUITAR SILLAS Y RECOGER DINERO PARA LOS MISMOS CLUBS, pues bien vean la injusticia que cometen hoy al provocar el movimiento contra esos dos esforzados ex - miembros que en todo los momentos les ayudaron con buena y desinteresada voluntad.

Verdad que la actitud de ustedes no es nó correcta, ni deportiva y que mucho menos guardan para esos dos señores otros siquiera un agradecimiento al rechazarlos y hacerlos retirarse por fuerza mayor de la Federación?

Hoy ha terminado según ustedes el actual problema al renunciar la Directiva legalmente electa por UNA MAYORIA DE LOS CLUBS FEDERADOS.

Creen ustedes que 5 Clubs piuedan y deben imponerse a los demás?

Los Clubs que votaron la reelección fueron MAYORIA y el Arregio hubiera sido fácil si ustedes los 5 Clubs Opositores hubieran tratado en alguna forma de llegar a un CONVENIO ACUERDO con los demás Clubs Federados, pero no ustedes hicieron una papeleta y trataron de imponerla a los otros Clubs.

Hoy se han ido los miembros de una directiva electa por la mayoría es decir legalmente y reglamentariamente electa, podrán mañana aceptar cargos para una nueva Directiva porque tercaria sabiendo que únicamente 5 Clubs los han elegido y los apoyan?

Seguramente que NO PODRAN ACEPTAR, si tuvieron que irse los electos por mayoría CON MUCHO MAS RAZON NO LLEGARAN LOS ELECTOS POR UNA RAQUITICA MINORIA.

Fué bien el problema es y ha sido el que son las minorias ustedes los que deben buscar a la MAYORIA para llegar o haber llegado a un ENTENDIMIENTO, pero pretendieron y pretenden que sea la MAYORIA de los clubs federados la que los llegue a buscar a ustedes la minoría para solucionar

(PASA a la página DOCE)

COMPRANDO billetes de la Loteria del Asilo Chapui ayuda a aliviar el que sufre y también le sirve para probar fortuna.

SE CONSIDERA QUE PERSISTE EL CISMA ANTE LA ACTITUD DE NEGATIVA DE LA MAYORIA DE LOS CLUBS DE PARTICIPAR EN UNA NUEVA ELECCION

De mantenerse esa posición de los 11 clubs federados, será difícil que acepten la elección elementos destacados del futbolismo pues esta elección se produciría por un máximum de nueve votos, contra catorce que se abstienen

Durante el día de ayer se realizaron diversos trabajos para lograr ese entendimiento

Están informados nuestros lectores de todo lo relacionado con el cisma federativo por las diversas y exclusivas informaciones que sobre el particular hemos suministrado. En nuestra edición anterior se ofreció el texto de la renuncia colectiva de la directiva de la Federación Nacional de Futbol, que habíamos anunciado en esta sección de nuestra anterior edición, dimos la noticia de que los once clubs que forman la mayoría en la Federación, habían presentado un importante documento, cuyo texto hoy publicamos en esta sección deportiva, absteniéndose de participar en una nueva elección, pero aceptando que acatarán el resultado de esa elección. La actitud de esos clubs de mayoría se considera lógica pues es una manifestación de solidaridad con la directiva renunciante y también un deseo de no sancionar lo que ellos consideran ilegal. Pero esa actitud que no es entorpecedora, pues declaran los firmantes que aceptan la elección que se produzca, se considera que mantiene el cisma, ya que presentaron dificultades para la elección. Se tomó en cuenta que será difícil que elementos destacados del futbolismo acepten como buena una elección en su favor con una votación que en lo máximum puede llegar a nueve votos por parte de los cinco clubs y de otro que se les una, y que en cambio, once clubs o sean catorce votos se abstienen de intervenir en la elección. En vista de lo anterior, en la tarde de ayer se iniciaron gestiones tendientes a conseguir un entendimiento entre todos los clubs federados. Participan en esas actividades elementos dirigentes de algunos clubs así como entusiastas del futbol. Sobre el particular estaremos informando a nuestros lectores pues se trata de un asunto de importancia para el futbol.

TIENE SU NIÑO SU PARTE NECESARIA de EJERCICIO

Deje a su niño que se ejercite a gusto: pero recuerde que la energía que gasta debe ser reintegrada. Sirvale Crema de Trigo como desayuno

DESCANSO

12 a 18 horas. Para favorecer un sueño tranquilo y saludable, dele como cena la Crema de Trigo, que es nutritiva y de fácil digestión.

ALIMENTO APROPIADO

Por la mañana, es probable que el demasiado jugar fatigue a su niño... Protéjalo dándole la Crema de Trigo que proporciona abundante energía.

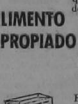

CREMA DE TRIGO
(CREAM OF WHEAT)

DINERO? Lo conseguirá si lo solicita en los AVISOS DE OCASION

HAMBURG-AMERIKA LINIE

Próximas salidas de PUERTO LIMON

A EUROPA:

EN. ORIZABA .. 10 de Julio

HAPAG-LLOYD

AGENCIA COSTA RICA

AVENIDA CENTRAL —:— TELEFONO 2086

UNITED FRUIT COMPANY

SERVICIO DE VAPORES

Salidas semanales de Limón para Nueva York con escala en Cristóbal y Habana

Llevando café para todos los puertos Europeos y Americanos

VAPORES	SALIDAS
TALAMANCA	Julio 9
QUIRIGUA	Julio 16
JAMAICA	Julio 23

Para más informes dirijase a las Oficinas de la

F. J. ALVARADO y Cía., Sucs., S. A.
Agentes para Limón y Puntarenas

UNITED FRUIT COMPANY
en los bajos del Gran Hotel Costa Rica

TELEFONO 3156

HAMBURG-AMERIKA LINIE · NORDDEUTSCHER LLOYD

Próximas salidas de PUNTARENAS:

A CALIFORNIA:

V. SEATTLE .... 9 de Julio

HAPAG-LLOYD

AGENCIA COSTA RICA

AVENIDA CENTRAL — TELEFONO 2086

ROYAL NETHERLAND STEAMSHIP Co.

(Compañía Real Holandesa de Vapores)

PROXIMAS SALIDAS DE LIMON:

COSTA RICA..... 7 de JULIO

OFICINA SAN JOSE: TELEFONO 3417

FRENTE AL ALMACEN KOBERG

Agentes ED. JANIN & Co.

Felipe J. Alvarado & Co., Sucs. S. A.

AGENTES EN LIMON:

THE PACIFIC STEAM NAVIGATION COMPANY

SALIDAS DE PUNTARENAS

haciendo escalas en los puertos centroamericanos.
Conectando en CRISTOBAL, con las Compañías Transatlánticas para Londres, y puertos del Continente del Pacífico.

RUMBO AL SUR:

ACAJUTLA	16 Julio
SALVADOR	30 Julio
ACAJUTLA	13 Agosto

RUMBO AL NORTE:

SALVADOR	13 Julio
ACAJUTLA	27 Julio
SALVADOR	10 Agosto

The Pacific Steam Navigation Company

Para informes dirigirse a
F. J. ALVARADO & Cia. Sucs. S. A.
San José — Puntarenas

Compagnie Generale TRANSATLANTIQUE

SERVICIO DE VAPORES-CORREOS todo el año

EL VAPOR

:— CUBA —:

SALDRA DE LIMON EL
14 DE JULIO DE 1939

para Cristóbal, Cartagena, Puerto Colombia, Curazao, Puerto Cabello, La Guayra, Carúpano, Trinidad, Barbados, Antillas Menores, Plymouth y Le Havre, y demás puertos de Europa, aceptando pasajeros y carga para los puertos citados.

Garantizando a los señores exportadores una rápida entrega de sus productos a los puertos europeos de destino.

SOCIEDAD ANONIMA TOURNON
Agentes, San José

Para informes dirigirse a nuestras oficinas
FELIPE J. ALVARADO & Cº, Sucs. S. A.
Sub-Agentes, Limón y Puntarenas.

Este documento es propiedad de la Biblioteca Nacional "Miguel Obregón Lizano" del Sistema Nacional de Bibliotecas del Ministerio de Cultura y Juventud, Costa Rica.

Por qué los Dentistas Recomiendan
KOLYNOS *para los Niños*

Toda madre sabe que las pastas dentales ordinarias, ásperas y arenosas son perjudiciales para el delicado esmalte y las tiernas encías de los niños. Por eso es que los dentistas recomiendan Kolynos especialmente para los niños. Los dentistas saben por experiencia que esta admirable crema dentífrica uniforme es de acción suave e inofensiva, mantiene los dientes siempre limpios y lustrosos, y las encías sanas.

Compre usted Kolynos — a los niños les encanta su sabor agradable y refrescante.

ILUMINE su SONRISA con KOLYNOS

ECONOMICE — COMPRE el TUBO GRANDE

LA CREMA DENTAL antiséptica KOLYNOS

Mundo Social

TAQUIGRAFOS

GRADUADOS EN EL CURSO COMERCIAL DE LA SRTA. ISABEL DE MENDIOLA.

Sentados: de izquierda a derecha: Flora Varani Alvarado; Ruth Martin Pagés; Leonor Escarre Cruxent. Parados: de izquierda a derecha: Sonia Lines López Calleja; Aída Orealmuno Gólcher; José María Soto Pacheco; Marta Ramírez Ramírez y Victoria Monturiol Alcázar. Grupo de jóvenes taquígrafos quienes presentaron brillantes exámenes de graduación y que según opinión del Jurado Calificador, fueron merecedores de un general "Sobresaliente". Estos esforzados jóvenes recibieron su certificado de suficiencia y se les extendió el título de Taquígrafos con aprobación de la Delegación de la Secretaría de Educación Pública.

LA TRIBUNA les felicita cordialmente y congratula en forma muy especial a su inteligente y culta profesora.

De plácemes el hogar Warren - Echeverría

Dª MARINA ECHEVERRIA VELAZQUEZ DE WARREN

En esta capital se encuentran de gala con el nacimiento de su segunda hijita el hogar que forman los jóvenes esposos don Ernesto Warren y su simpática señora doña Marina Echeverría de Warren. LA TRIBUNA les envía su atento saludo, deseándoles al mismo tiempo muchas felicidades.

LA ASAMBLEA DE ESTA TARDE EN EL COLEGIO SUPERIOR DE SEÑORITAS

Esta tarde en el Stadium del Colegio Superior de Señoritas, se llevará a cabo una asamblea con motivo de la visita de una delegación del Instituto de Alajuela que forman la orquesta del mismo plantel. También el Liceo de Costa Rica está invitado al mencionado acto colegial.

DEL POZO

Procedente de El Pozo, en la región del Pacífico, llegó a la capital, don Roberto Tinoco Rodríguez.

A LOS HOMBRES les gustan las MUCHACHAS VIVACES

Si es usted viva y alegre con amigos le invitarán a bailes y fiestas. Si se muestra de mal humor, apática cansada, no atraerá su atención. A los hombres por lo general no les gustan las muchachas "caliadas". Cuando van a fiestas las prefieren llenas de vida y alegría.

Si necesita, pues, un buen tónico general del sistema, recuerde que desde hace dos generaciones se dice entre las mujeres que con el Compuesto Vegetal de Lydia E. Pinkham se "sonríe a la vida". Este famoso tónico frecuently contribuye a una mayor resistencia física, y así ayuda a darle más vitalidad y a disminuir el malestar de los desarreglos orgánicos de la mujer. El Compuesto Vegetal de Lydia E. Pinkham MERECE PROBARSE.

IMPORTANTE. No existe substituto del Compuesto Vegetal de Lydia E. Pinkham. No se deje engañar con imitaciones. Pida el original y legítimo y no acepte otro.

GRATIS!

Algunos de los **OBSEQUIOS** que ofrecemos a los consumidores de:

NUGGET BETÚN PARA CALZADO
POLIFLOR CERA PARA PISOS Y MUEBLES
PASTA BLANCA NUGGET

SOLICITE FOLLETO ILUSTRADO CON DETALLES EN LA AGENCIA NUGGET
INTERNATIONAL AGENCIES
APARTADO 106 — SAN JOSE — TELEFONO 2826

ALIVIA EL SARPULLIDO

No importa lo mucho que arda el cutis o el horrible escozor de la piel, no use las uñas porque en vez de aliviarse aumentará la inflamación. Siga el ejemplo de millares de personas. Aplíquese UNGUENTO PALMER y verá que la irritación desaparece casi al instante. El UNGUENTO PALMER viene usándose por más de 97 años para el sarpullido, barros, eczema, espinillas, y para aclarar la tez. Magnífico para combatir la caspa. De venta en todas la farmacias.

Sp. 2

Use UNGUENTO SKIN SUCCESS PALMER

FIESTA DE DESPEDIDA

En la casa de habitación del Dr. don Nilo Villalobos y de su señora esposa, un pequeño grupo de las amistades de la joven damita Ana Isabel Calleja, la festejaron con una academia de confianza antier tarde, con motivo de embarcarse mañana para los Estados Unidos de Norte América. LA TRIBUNA aprovecha la oportunidad para despedir a la simpática viajera.

OPERACIONES EN LA CLINICA DEL DOCTOR HERNANDEZ

Ayer fué operada de apendicitis con todo éxito la señorita Mª del Carmen Bonilla hija de don Salvador Bonilla y de su señora esposa. LA TRIBUNA hace votos por su pronto restablecimiento.

—En la misma casa de salud fué operada de apendicitis con buenos resultados, la señorita Julieta Vander Laat. LA TRIBUNA desea que restablezca pronto.

PARA CENTRO AMERICA Y MEXICO

En asuntos relacionados con su profesión se dirige para los demás países de Centro América y para México también el ingeniero don Juan José Bolaños. LA TRIBUNA le desea una feliz y grata permanencia en el exterior.

Cuerpo limpio, exento de olores desagradables, con

NEUTRODOR

Neutraliza el olor — no mancha no contrarresta secreción.

Estos polvos desodorantes le brindan los tabacos en nos ha demostrado

PROTECCION Y PERSONALIDAD.

Producto de la manufacturada

BOTICA FRANCES

(establecida en 1868.)

UN AÑO

MARIA DE LOS ANGELES MONESTEL MALAVASI

Hoy cumple primer año de vida esta graciosa y simpática niñita, hija de don Abel Monestel Vicenzi y de su esposa doña Marcela Malavasi Monestel, de Tres Ríos, hasta donde le hacemos llegar las más sinceras felicitaciones, que hacemos extensivas a sus progenitores y a sus abuelitos.

MAGNESIA ERBA

EUGENIO DE BENEDICTIS, representante

ENFERMO EN ALAJUELA

En la ciudad de Alajuela sigue enfermo de cuidado, don Francisco Chacón, padre del diputado don Hernán Chacón Jinesta. LA TRIBUNA desea su pronto bienestar.

OPERADO DON GARRET COTTER

En el hospital San Juan de Dios fué operado de apendicitis con buen éxito el caballero don Garret Cotter, hijo político de don José Joaquín Alfaro, subdirector del Banco de Costa Rica. LA TRIBUNA hace votos por su pronto restablecimiento.

ENFERMA EN PUNTARENAS

En la ciudad de Puntarenas se encuentra enferma, la joven señora doña Clemencia de Espinach. Hacemos votos por su pronto restablecimiento.

LA OPERACION DE MAÑANA

Mañana en la Clínica del doctor Herdocia será sometido a una operación de la vista por el doctor Agüero, don José Alvarado M. Hacemos votos por el buen éxito de la misma.

EL DUELO SOCIAL DE AYER

La sociedad costarricense ayer en la mañana fué dolorosamente conmovida con la sensible noticia del fallecimiento de la apreciable señora doña Carolina Esquivel viuda de Bolandi, hija del recordado caballero don Fabián Esquivel y de doña Carmen Fábrega de Esquivel. Su muerte ha causado honda tristeza en nuestros círculos sociales donde era altamente estimada por sus virtudes.

La señora Esquivel viuda de Bolandi se encontraba gravemente enferma desde hacía treinta y tres días. Con su inesperado deceso se enlutan estimabilísimas familias de nuestro ambiente social.

A las cuatro de la tarde se verificaron sus funerales en la Catedral Metropolitana y a continuación siguió el cortejo hacia el Cementerio General. LA TRIBUNA, al deplorar la infausta nueva, envía su más sentida condolencia a su anciana madre, la honorable matrona doña Carmen Fábrega de Esquivel y a sus hermanos doña Angela de Peñalva, doña Antonia de Hernández, a las señoritas Mercedes y a todos los demás miembros de la respetable familia doliente.

ESTA TARDE TENDRA EFECTO LA ASAMBLEA DE LA FACULTAD DE CONTABILISTAS PROFESIONLES DE COSTA RICA

Conforme se ha anunciado, esta tarde, a las 5 horas en la Cámara de Comercio se reunirán los profesionales que han constituido la Facultad de Contabilistas.

Se tratará de aprobar en definitiva el proyecto general de Estatutos que al efecto fué distribuído con anticipación entre los socios para su estudio.

Nos place observar el entusiasmo que existe por asistir a esta asamblea que llevará bajo sus espaldas la responsabilidad de dotar a la nueva institución de su carta magna, y, por sobre todo, es digna de encomio la tarea impuesta de llevar a cada cual el convencimiento de que en lo sucesivo no debe marchar desunida y sin norte una profesión por mil títulos digna de mejor suerte.

Hay, pues, excelente ambiente en pro de este movimiento que habrá de imprimir nuevos rumbos a la ciencia de la contabilidad y a quienes dedican su saber y entusiasmo en el anchuroso pilegalo de los negocios.

MONUMENTO PRO MORENO CAÑAS

AVISAMOS QUE EN EL

ALMACEN CASTRO QUESADA

(Antiguo local de Uribe y Pagés)

Está la alcancía para recolectar los fondos para esta obra de gran significación social.

SU OBOLO, cualquiera que sea, SERA MUY BIEN RECIBIDO.

NOS ABSTENDREMOS DE PARTICIPAR EN LA . . .

(VIENE de la Página DIEZ)

rador. Si un grupo de ellos no estaba de acuerdo con el resultado de esa elección, lo noble, lo deportivo, hubiera sido acatar la decisión de la mayoría, tanto más cuanto que el triunfo de éstos mantenía en sus cargos a elementos distinguidos, que se han señalado precisamente por su integridad y entusiasmo, cuyas condiciones deben ser más bien títulos a la gratitud de los clubs y a su continuidad en esos cargos. La resolución de los inconformes, de aislarse en la forma en que lo han resuelto, establece, repetimos, un precedente malo, pues señala un camino de discordia a los centros deportivos que en lo futuro pierdan una elección en que tengan particular interés. Y este camino podrá ser, también, el de la desunión y el fracaso total de la Federación.

6º—Los clubs federados que formaron la mayoría en la elección de la directiva de la Federación Nacional de Futbol, que presenta su renuncia como consecuencia del movimiento de los cinco clubs que perdieron esa elección, no tienen interés especial en que sean tales o cuales los integrantes de la Directiva de la Federación. Les basta saber que son personas que reunen las condiciones recomendables para llenar con acierto y eficiencia sus cargos. Si estuvimos con la idea de la reelección total fué porque era injusto reelegir a unos miembros de la Directiva y excluir a otros, y también porque en todos ellos concurrían las condiciones deseables. La labor realizada por esa Directiva es de sobra conocida por todos los que son verdaderos deportistas, y ninguna prueba mejor de nuestro aprecio al reelegirlos en sus puestos. Ilenados con tanto entusiasmo y tanto provecho para el deporte. Nuestro propósito fué ese, el que sustentamos los clubs que votamos la reelección y que formamos la mayoría de los clubs afiliados a la Federación Nacional de Futbol, y sólo sentimos que los disidentes no lo compartieran, para que los miembros de esta Directiva supieran que todos los clubs, sin excepción, sabían apreciar los esfuerzos que aquellos dedicaron al mejoramiento del deporte en Costa Rica. Pero, repetimos no tenemos ningún empeño en que los componentes de la Directiva sean tales o cuales elementos.

7º—Por lo tanto, los clubs federados que firmamos y que votamos por la reelección de la Directiva de la Federación Nacional de Futbol, que ha renunciado como consecuencia de la actitud de los cinco clubs disidentes, declaramos que aceptaremos el resultado de cualquiera elección de Directiva, pues no es nuestro objeto crear dificultades, pero eso sí, dejando constancia clara y categórica de nuestra de aprobación del método adoptado, que — repetimos — viene a sentar un mal precedente, por lo cual nos abstendremos de participar en la nueva elección, cuyos resultados, empero, acataremos por un espíritu de disciplina que lamentamos no sea compartido en todas las ocasiones y por todos los clubs federados.

San José, 4 de Julio de 1939.

Santiago Morera, Representante propietario de Sociedad Gimnástica Española.

Fritz A. Lee, Representante propietario de Orión Foot Ball Club.

Francisco Vargas Coto, Representante propietario de Deportivo Unión de Tres Ríos.

Fernando Montealegre, Representante propietario de Club Sport La Juventud.

Luis Certin F., Representante propietario de Angeles A. A.

Efraín Ulloa Z., Representante de Club Sport Atlántico.

Rafael Gamboa M., Representante del Club Sport Los Dragones.

Edwin Castro, Representante propietario de Sociedad Gimnástica Limonense.

Luis Felipe Alvarado A., Representante propietario de Club Sport Asturias, de Puntarenas.

Ricardo Bermúdez P., Representante propietario de Motive Power.

Edwin Leer B., Representante propietario de Club Sport Limón Jr.

Urge salvar el material...

(Viene de la Página NUEVE)

Muy atentamente nos permitimos llamar la atención del señor secretario de fomento, para que dé a la sección de caminos y puentes de obras públicas las órdenes del caso para salvar ese material y reconstruir el puente, pues no se justifica la indiferencia con que se ha visto este asunto, con grave perjuicio para estas regiones. Esperamos que el señor secretario de fomento nos ha de escuchar, antes de que por chuchuia y descuido se pierda tal material.

Corresponsal

Concierto ejecutándose exclusivamente música del Prof. Julio Mata

TENDRA LUGAR EL PROXIMO SABADO EN EL CLUB UNION

El próximo sábado tendrá lugar en el Club Unión, entidad que ha venido patrocinando una serie de hermosos conciertos de música selecta, un concierto en el que se ejecutará únicamente música del conocido compositor nacional, profesor don Julio Mata Oreamono colaborando en este magnífico acto, los eminentes cantantes señora doña Margarita Gallegos de Robert, don Rafael Angel Andrés, don Claudio Brenes, el Cuarteto Serrano y un notable conjunto de orquesta, ejecutándose el siguiente programa:

PRIMERA PARTE
Cuarteto Serrano

1.—Cuarteto de "Tuyupan". Julio Mata.
2.—Dime, Ensueño Dime. Canción Romántica. Julio Mata.
3.—Ave María. Julio Mata.
4.—Serenata. Julio Mata.
Srs. Serrano, Barrencheca, Pérez y Cambronero.

SEGUNDA PARTE

5.—Preludio de "Rosas de Norgaria". Orquesta. Julio Mata.
6.—Dueto de "Rosas de Norgaria". Ser. Acto. Julio Mata.
Sra. Margarita G. de Robert y Claudio Brenes.
7.—Dueto de "Rosas de Norgaria" 2º Acto. Julio Mata.
Sra. Margarita G. de Robert, Rafael Angel Andrés.

LICITACION

Se convoca a licitación para la construcción de la barandilla del comulgatorio de la Iglesia de Palmares. Debe ser de granito, imitación mármol cuyas muestras se presentarán. Con puertas o sin ellas. Se oirán proposiciones hasta el treinta de Julio de 1939.

La Junta Edificadora se reserva el derecho de aceptar la propuesta que juzgue más conveniente y podrá rechazarlas todas si ninguna conviniere a los intereses de la Iglesia.

La correspondencia debe dirigirse al señor Cura.

Ayudas **3-EN-UNO** para Señoras de Casa

- **ACEITE 3-EN-UNO** Limpia, lubrica máquinas de coser, herramientas, armas, utensilios caseros, etc.
- **CERA LIQUIDA 3-EN-UNO** De aplicación fácil en pisos, carros, etc. El brillo perdura.
- **CERA EN PASTA 3-EN-UNO** Su acabado duro y brillante protege pisos, automóviles, etc.

ACEITE 3-EN-UNO. LUBRICA-LIMPIA-EVITA LA HERRUMBRE

SU PORVENIR y el de los suyos estaría en obtener CIEN MIL COLONES. Ustede puede intentarlo con sólo gastarse veinte, valor de un billete de lotería para el sorteo del 9 DE JULIO PROXIMO.

Este documento es propiedad de la Biblioteca Nacional "Miguel Obregón Lizano" del Sistema Nacional de Bibliotecas del Ministerio de Cultura y Juventud, Costa Rica.

AVISOS ECONOMICOS

Los avisos de ocasión que se inserten en esta sección se regirán por la siguiente tarifa: Veinte palabras: un colón, por cada inserción. Cuatro será el número menor de publicaciones. Cinco céntimos por cada palabra más.

Por 48 envolturas Nº 4 o por 60 Nº 3 del magnífico Jabón PALMERA obtiene usted GRATIS esta magnífica PALANGANA PARA LAVATORIO en la Tienda PALMERA, 25 varas Oeste del Teatro América. 182

A ELECCIÓN DE EUE— ...AS DE RUEDAS, para enfermo, último modelo, livianas, confortables, y fuertes, se venden o se alquilan. ...sa de hierro, para cirugía, se vende de ocasión. Mueble...a Enrique Gómez, 125 varas al sur de la Botica La Violeta, calle 8, avenidas 2 - 4. Teléfono 3396. 186

CONTABILISTA, Corresponsal, Inglés y Español ofrece sus servicios, también como Agente Vendedor. Dirijase Apartado Nº 1752, San José. 198

SIRVIENTA se necesita en casa extranjera. Aranjuez, 50 varas Sur de la Botica. 200

ALQUILO casa acabada de construir, situada a 150 varas del Correo. Informes: Teléfono 4881. Armería Guillermo Von Breymann. Edificio "Torre de Oro". 199

SEÑORA conocimientos franceses, inglés, español, redacción, estilo, mecanografía, traducciones literarias solicita puesto honorable. Dirigirse Administración L. X. 201

TORO Guernsey muy fino (siete octavos pureza) y maquinaria pequeña beneficio café (chancador engelberg pulidor) vendo. Julio Gurdián. Teléfono 4389. 202

SEA JOVEN, sana, bella y atractiva tomando "Lamedor Infalible" que fortalece y tonifica el vientre, dando a la mujer, salud, belleza y alegría. Con centenares de muy buenas constancias. De venta en todas las boticas. 203

AGENTE Vendedor se necesita para importante casa de Agencias extranjeras, únicamente se atiende oferta de persona que conozca el oficio con buenas referencias, sueldo y comisión. - Oferta Apartado 1048. 191

EN LA FINCA DE GUADALUPE frente al Club Alemán, teléfonos 4000 y 4718 se venden cerdos pequeños, blancos, de raza. Un cerdo de raza dobla tamaño y peso en la mitad del tiempo que otro criollo, dándoles a ambos raciones iguales. Manteca blanca y pura se vende en la Bodega a ₡ 1.10 libra.

SIN SER PINTOR, SIN SER UN ARTISTA

puede Ud. señora, con buena voluntad, transformar toda su casa, puede hacerla más limpia, más alegre y confortable, esmaltando sus muebles con

ESMALTES

VALSPAR

Son de una facilidad de aplicación sorprendente. No dejan huella de la brocha y una pequeña cantidad cubre una gran superficie.

GRAN SURTIDO DE BELLISIMOS COLORES

"VALSPAR"

El barniz que el agua hirviendo hizo famoso.

NIETO & CO SA

Distribuidores

ALQUILASE casa cómoda a 50 varas Norte del Correo. Informes: Tel. 4458. 195

VENDO COMPRESOR para hielo, producción 20 ó 25 quintales diarios. Informes en la fábrica de café "El Unico". Teléfono 2539. 196

REGALO: Importé mimbre, tenemos en formación un club muebles 8 piezas corrientes, precio ₡ 250,00, cuotas ₡ 2,50 semanales; también en abonos 8 piezas ₡ 150.00. Estrella Nacional, 75 varas Sur puente Fábrica. Arabel Zúñiga. Teléfono 4644. 124

ALQUILASE casa pequeña con garage; Paseo Colón, contiguo Botica Colón. Informa José Delgado, pasaje "La Parra" todo día a las 11 a. m. 59

IMPORTANTE: Ofrecemos a propietarios de camiones y automóviles el servicio de vulcanización y reparación de llantas y neumáticos. Vendemos llantas usadas en estado de servicio. Fernando Castro A. y Hno. 50 varas oeste esquina Teatro Moderno. 141

COCINAS DE HIERRO, Tarros para leche, Máquinas de coser, catres, los mejores precios. Víctor Manuel González 25 varas Norte Botica Oriental. 149

QUIERE VENDER sus muebles? Acuda a "La Gran Castellana". Teléfono 5039, 75 varas Norte La Zamorana. Hacemos toda clase de transacciones comerciales. 96

NADA DE AQUELLO que te conte; primero donde Muñoz Hermanos, para que nos hagan el "nido", después los amorcitos. Muy bien pensado; nosotros le damos todos los muebles nuevos en abonos y sin fiador. 50 varas Oeste del Banco Nacional de Seguros. Colchones a ₡ 4.00. Tel. 3153. Ap. 1137. 3973

AVISO IMPORTANTE

Solamente donde L. E. Richards consigue Usted el papel carbón y cintas

KEE-LOX

más apropiadas para sus máquinas.

Tenemos exactamente el tipo que Usted necesita. - Frente Banco Nacional.

TELEFONO 4212.

PERDIDA gatita persa, color gris y blanco, pelo largo, alrededores Cuartel Buena Vista. Teléfono 4327, Premio ₡ 25.00. 204

LOCAL para comercio se alquila el que ocupó José María Arce y Cía. Informará Renato Castro B., Ferretería Borbón. 205

TENGO disponibles ₡ 10.000. Deseo comprar negocio adecuado para señora. Escriba al Apartado 1562. A. L. 192

SE ALQUILA un local propio para oficina o bodegas, frente a la Plaza Central de camiones. Entenderse en la misma casa. 193

AL PUBLICO. Desde esta fecha en adelante me he hecho cargo de la venta exclusiva de los famosos cocos Findlay. M. A. Víquez. Apartado 933 Teléfono 4254. 194

COMPRAMOS: Diez-Canedo, La Poesía castellana y Rubén Darío. A. Reyes, Visión de Anáhuac. El Foro, tomo I. González V., Apuntes sobre Geografía antigua de C. R., Moncada, Historia de San Ramón, Werckle, La Subregión fitogeográfica. Librería Lehmann & Co. 190

CINCO vacas por lo menos de media raza "Jersey", se compran. Teléfono 4505. Apartado 1353. 197

PARA su Rizado Permanente natural y bien hecho, Marina de Smith, Profesora titulada en EE. UU. A 25 varas al Norte del Edificio Astorga. 738

SE COMPRA un picador de piedra segunda mano, de 10 á 15 caballos fuerza motriz. Dirigirse al Siglo Nuevo. 188

NECESITO MOTOR ¼ caballo. Monofásico. — Apartado 1830. 187

DAMAS Y CABALLEROS

La sastrería de Francisco Gómez e hijo, ha establecido un plan de sobretodos para damas ₡ 1.50 semanales en combinación con las dos últimas cifras de la lotería; telas especiales importadas por la casa.

Para caballeros por el mismo sistema ₡ 3,00 y ₡ 2,50 semanales. Puede ser el costo de su vestido ₡ 5,00 y para damas ₡ 3,00.

Avenida Central frente a Compañías Eléctricas.

TELEFONO 3283.

Agente en Puntarenas: Agustín Brenes Batista.

OCASION, sin intermediarios: magníficas puertas interiores, lavabos de hierro esmaltado y derecho a 7 bombillos y su deposito. Teléfono 3232. 185

POR MOTIVO viaje véndese el negocio Granero Ruiz, situado 200 varas al Este de la Inspección de Hacienda. Teléfono 4926. 189

MATRIMONIO extranjero sin hijos desea casa pequeña o apartamento. Apartado 1090 San José. 181

VENDESE casa de madera, amplia: 14 departamentos, jardín, garage, 1 manzana café. Sita 100 varas Este Iglesia Sabanilla de Montes de Oca. Informa: Claudio Arana. Teléfono 4331.

La Mejor LLANTA al Precio más bajo Siempre frescas en el

ALMACEN CHRYSLER

VICENTE LINES C.—San José

De Chile a Costa Rica...

(Viene de la Página NUEVE)

lizar proeza tan difícil, se apresuran a recuperar un tanto las fuerzas perdidas, para seguir adelante hasta darle remate a su aspiración, y al reiterarles nuestra salutación cordial, les deseamos grata permanencia en nuestro país, en el que el cruce no más de la frontera por La Cuesta, sufrieran los primeros percances por la ausencia total de caminos en la región aurífera, viéndose obligados a abrir brecha entre la montaña virgen y a construir algunos puentes para cruzar los ríos con el Ford que ya tiene bien marcadas las huellas que las dificultades han ido dejándole. Los 30 kilómetros que hay de La Cuesta a Pueblo Nuevo de Coto les demandaron 15 días de lucha brava y empeñosa. De allí a Puntarenas tuvieron que embarcar en la gasolina que puso a su disposición la United Fruit Co. viniendo luego del puerto a nuestra capital, por la vieja carretera que abrió don Jesús Jiménez y que antaño fuera la única ruta para salir a las costas paradisíacas del Pacífico.

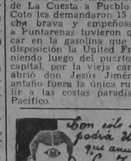

Nuevo precio oficial correspondiente a la presente cosecha de café

ES PARA EL BENEFICIO DE LA FIRMA NARCISO ESQUIVEL E HIJOS SITUADO EN LA URUCA

En sesión de la tarde de ayer, la junta de liquidaciones del café hizo la fijación de un nuevo precio oficial correspondiente a la presente cosecha, siendo el siguiente: La junta de liquidaciones del café, a los productores del cantón central de San José avisa que en cuenta documentada presentada por la firma Narciso Esquivel e Hijos de su beneficio La Uruca, situado en el distrito del mismo nombre, se fijó precio oficial por fanega de café de ₡ 51.00, precio que será pagado a los productores clientes del beneficio ocho días después de publicado el aviso respectivo en el diario oficial.

La junta tiene en su poder actualmente varias cuentas pertenecientes a esta actual cosecha, todas las que irán siendo fijadas

LA FERIA MUNDIAL EN SAN JOSE

HEMOS RECIBIDO UN MODERNISIMO SURTIDO DE

PAÑOS 'CANON'

en los mismos estilos y calidad que se exhiben en la Feria de Nueva York.

VEA ESTA NOVEDAD EN EL

Almacén ROBERT

CHAMBERLAIN REAFIRMA LA POLITICA BRITANICA..

(Viene de la Página NUEVE)

capital del premier de Bulgaria, Kisssivanoff, quien al pasar su tren al territorio alemán ayer fué recibido por una guardia de honor y saludado en nombre del gobiernodel Reich. El ministro de relaciones von Ribbentrop, recibió al huésped de la nación en persona, además de altas personalidades del gobierno, del ejército y del partido nacional-socialista, encaminándose el desfile de automóviles hacia el castillo re Bellevue, el cual fué la residencia del príncipe Pablo de Yugoeslavia y de la princesa Olga hace pocos días. El premier búlgaro será recibido por el Fuehrer Hitler. Los órganos de la prensa recalcan que Bulgaria fué una aliada de Alemania durante la guerra mundial, y de que las tropas búlgaras demostraron su alto valor y disciplina en ¿quella lucha heroica.

CONSTRUCCION DE TRINCHERAS POR PARTE DE TROPAS DE POLONIA

DANZIG, 5. UP. — Según se informa en esta ciudad destacamentos de tropas polacas y trabajadores han comenzado la construcción de trincheras al otro lado de la frontera entre el territorio de Danzig y de Polonia cerca del balneario de Zoppot. Los trabajos se han realizado durante la noche y se afirma que estas fortificaciones se hicieron desde hace dos días.

DESTRUIDOS 53 AVIONES MONGOL - SOVIETICOS

TOKIO, 5. UP. — El corresponsal de la agencia noticiosa Domei en Hsinking informó que el alto mando del ejército de Kwantung anunció la destrucción de cincuenta y tres aviones mongol-soviéticos durante el día martes de esta semana. Sin confirmación se informa que otros 15 aviones fueron derribados. En los combates terrestres en ese mismo día, los japoneses infligieron fuertes bajas en las tropas de la Mongolia exterior.

CONTINUA LA OPOSICION DEL SENADO A LA LEY DE NEUTRALIDAD. EL COMITE DE RELACIONES POSTERGO DE NUEVO SU CONSIDERACION

WASHINGTON, 5. UP—El comité de relaciones exteriores del senado nuevamente postergó la consideración de la ley de neutralidad como propuesta por la administración del presidente Roosevelt, a pesar de la insistencia del primer mandatario de que esta ley debe ser tramitada antes de que el congreso podrá entrar en vacaciones.

WASHINGTON, 5. UP. — La lucha del Presidente Roosevelt en el senado llegará a su clímax a las seis de la tarde de hoy, cuando se toca al senado votar sobre la versión de la cámara de representantes de la nueva ley monetaria, la cual contiene las cláusulas eliminadas por el senado en su votación del viernes en la noche, a saber, la autorización al presidente para desvalorizar el dólar, la continuación del fondo de estabilización de dos millones de dólares, y la que fija el precio de la plata doméstica en 71.1 centavos por onza y que a la vez provee la continuación de las adquisiciones de plata extranjera por parte del tesoro de los Estados Unidos.

MOISES, EL FUNDADOR DE LA NACION DE . . .

(Viene de la Página NUEVE)

este primer legislador de la nación israelita era hermano de Aarón y Miriam, pertenecía a la tribu de los Levitas, y había sido ocultado durante tres meses por su madre en desafío de la orden del Faraón para que se diera muerte a todos los varones semíticos residentes en Egipto. Continúa la leyenda diciendo que como hubiera peligro de que lo descubrieran, colocaron al niño Moisés en un arca en el Nilo, donde lo encontró la hija del Faraón, quien lo hizo criar y educar como un príncipe. Después de darle la muerte a un egipcio que oprimía a los hebreos, huyó a Midia, y allí recibió la llamada divina para liberar a su pueblo.

Aparte del hecho de que el nombre Moisés es de procedencia egipcia, Freud ofrece una hipótesis distinta del origen de este profeta. Durante la gloriosa Dinastía Décimo-octava, dice, cuando Egipto se había convertido en una potencia mundial, subió al poder un joven Faraón llamado Amenhotep, allá para el año 1375 antes de Jesucristo. Este monarca les impuso a sus vasallos una religión monoteista, diferente al culto politeista que profesaban desde tiempo inmemorial. Mandó cerrar los templos dotó de rentas honoríficas a las deidades paganas, suprimió los servicios de los sacerdotes y se apoderó de la propiedad eclesiástica. Proclamó la existencia de un solo Dios verdadero y aceptó como religión oficial la de Atoi, cambiándose él su nombre por el de Ikhnatos.

A la muerte de este Faraón revolucionario en el año 1358 antes de Jesucristo, siguió un período de anarquía y de lucha entre los politeístas y los monoteístas, que terminó con la opresión de éstos. En el año 1350 quedó exterminada la Dinastía Decimoctava e intervino el General Haremhab, quien logró restablecer el orden y gobernar con autoridad hasta el 1315.

Entre los amigos y compañeros de ideas del Faraón Ikhnatos figuraba Moisés, quien decidió salvar el culto monoteista aliándose a una tribu semítica radicada en Egipto. Los judíos aceptaron al principio sus leyes, pero luego se rebelaron contra el profeta, le dieron la muerte, y se aliaron a otras tribus contiguas de la Palestina, Sinaí y Arabia, firmando bajo la influencia de los medianitas una nueva religión que le rendía culto al dios de los volcanes Jahve.

La persecución de los semitas

Solamente aceptando la hipótesis de que Moisés era egipcio y de que lo asesinaron los judíos, puede explicar la ciencia psicoanalítica los complejos de esta raza extraña y las persecuciones que ha sufrido siglo tras siglo. La persecución, de acuerdo con Freud, se funda principalmente en el odio primitivo al monoteísmo. En Alemania, por ejemplo, donde la persecución es más intensa, los actos de crueldad contra los hebreos se manifiestan como una represalia provocada por el resentimiento que los alemanes le guardan al Cristianismo. Los judíos, por su parte, sufren un complejo de culpabilidad que les deja

pierta el recuerdo perdido del crimen que cometieron al asesinar a Moisés.

Aunque históricamente el doctor Freud no ha aportado en esta obra prueba concluyente de sus aseveraciones, y el material antropológico que ofrece tiene algo de fantástico, sus explicaciones de las neurosis semíticas y antisemíticas son extraordinarias. Después del éxodo de las tribus israelitas, estas merodearon por las tierras de Canaán durante muchos años y se unieron a otras tribus de la misma familia. Los discípulos de Moisés se dividieron en dos bandos: unos que continuaban adictos al monoteísmo original de Atón, y otros que juntaron el culto de Jehová con las prácticas de sacrificios y ceremonias que Moisés aborrecía.

Al aparecer el Cristianismo con su doctrina del pecado original de Adán y Eva, este pecado fué identificado, según Freud, con el asesinato de Moisés. Moisés había creído en el pueblo judío un tipo humano a su antojo y manera; un pueblo que se creía superior a los demás; el pueblo escogido que al tratar de imponerse sobre las otras razas de la tierra encontró las dificultades y reacciones que hasta hoy vemos.

Tres grandes religiones monoteístas

Algunos críticos prominentes, como el doctor A. A. Brill, clasifican esta obra de Freud como una de las contribuciones más valiosas al esclarecimiento de la historia del desarrollo cultural de la humanidad. Por lo menos, en lo que respecta al desarrollo de las ideas religiosas y éticas, Freud ha intentado una explicación contraria a las interpretaciones ortodoxas. Así opina que junto al monoteísmo y la circuncisión Moisés le enseñó a Israel el culto del progreso intelectual y moral, que se proyecta hoy en el Cristianismo.

Lo que conserva unido y perenne al pueblo judío, siguiendo la tesis freudiana, es el sentido religioso del Padre pregnlo y la esperanza de obtener un premio, además de la distinción y la gloria de ejercer el poderío soberano el mundo. Este último afán, esfuma fantasía de los israelitas que está preservada hoy entre los enemigos de éstos en la creencia de que verdaderamente los sabios de Sión fraguaron una conspiración para someter a la especie humana.

Freud descarga contra sus hermanos la teoría de los procesos neuróticos de la religión, y ve una influencia decisiva de Moisés, profeta del monoteísmo, en las doctrinas cristianas y en los credos mahometanos. Este monoteísmo se parece al de los egipcios por sus diferencias o por sus coincidencias. Tres religiones a cual más poderosas florecieron sobre las tablas originales: la del Jehová de los israelitas, la de Cristo-Rey, y la de Mahoma revelada a éste por el angel Gabriel. Ninguna de ellas podría en manera alguna prescindir de Moisés.

Los dos grandes crímenes de Israel

El libro en que así se analiza y se destruye— la autenticidad del Profeta, consta de tres partes. Las dos primeras fueron publicadas en alemán, en Imago, en 1937. La tercera parte, inédita hasta ahora, tiene dos secciones que Freud no se había atrevido publicar en Viena por temor de ofender a la jerarquía católica, entonces convertida en protectorado de los hebreos domiciliados en Austria. Al ser desterrado a Inglaterra, el doctor Freud vió las puertas de la libertad abiertas, y decidió dar a conocer sus investigaciones y estudios a pesar de que sabía que ella le iba a ganar millones de enemigos en todas partes.

La religión Mosáica, es, Freud, la religión del concepto Padre; la Cristiana representa la del concepto Hijo. Al desarrollar un paso más la religión de los judíos, Pablo lo que hizo fué destruirla. La judaica había escalado alturas inigualables en la espiritualidad, aun después de haberse convertido en creencia monoteístas. La hipótesis del asesinato de Moisés ya había sido aceptada sin pruebas por Goethe. De los estudios de Freud se infiere que los israelitas mataron no sólo al primer Moisés, sino al segundo, Cristo Rey. Todavía están pagando el castigo de semejantes crímenes, de cuya culpabilidad han sido víctimas generaciones y generaciones los descendientes de las tribus de Jacob.

A los Ganaderos de la República de Costa Rica

Antrax, Fiebre de Texas, Aborto Infeccioso, Septicemia Hemorrágica, Mamitis, Moquillo, Muermo, Gorixa, (Morriña) y varias enfermedades más se curan sin el empleo de Vacunas, Bacterinas y sueros Biológicos pronto y con poco costo, empleando medicamentos químicos descubiertos por mí.

Garantizado el éxito en un 97% de estas enfermedades cuyos resultados han sido controlados por el Gobierno de Nicaragua, que a la vez de otros Gobiernos, los adoptó Oficialmente y los puso a la venta en todo el país.

No malgasten su dinero y ahorren tiempo y trabajo suprimiendo el empleo de Vacunas, etc.

Para la explotación y elaboración de todos estos medicamentos en bien de la riqueza ganadera de Costa Rica, acepto ofertas para la venta del formulario y daré la autorización para que se puedan fabricar en Costa Rica. Dirigirse al Dr. A. A. JARRIN, Director del Instituto de Profilaxia Rural Pecuaria. Dirección Gral. de Sanidad. Ministerio de Higiene, Managua - Nicaragua.

CONSIDERAMOS COMO UN DEBER DE JUSTICIA . . .

(Viene de la Página NUEVE)—

ber de justicia y de reconocimiento por su buena labor en esa oficina hacérseles presente, en estos momentos, por este medio.

Nos es grato reiterarnos muy atentos y seguros servidores.

JULIO ORTIZ, R. MONTEA. LEGRE M., ANT. CRUZ, RAFAEL CARRILLO, TEODORO PICADO, HORACIO CASTRO, FRANCISCO ESQUIVEL, JOSE ALBERTO PACHECO, LUIS D. TINOCO h., JOSE ALBERTO CASTRO, ENRIQUE SAENZ HUETE, MANUEL CAMPOS, JIMENEZ.

CONTESTACION DEL SR. LARA A SUS COLEGAS

"San José 5 de julio de 1939.

Señor Lic. don José Alberto Pacheco y demás distinguidos colegas:

Con íntima satisfacción he leído todas las que irán siendo fijadas. Por la simpatía con motivo de recientes publicaciones que hace alguna persona con el afán de desmerecer mi actuación como Administrador en lo Legal de la Tributación Directa.

Es la de ustedes una voz de aliento que viene de colegas muy estimados y cuyos conceptos respecto de mi persona me envanecen y me estimulan.

Mil gracias y de manera muy cordial del afectísimo amigo de ustedes.

CARLOS LARA.

Suscríbase a LA TRIBUNA

Santo Padre bendice a . .

(Viene de la Página NUEVE)—

las horas de la mañana de ayer, siéndonos suministrado en la curia metropolitana el texto del cable recibido, que dice así:

Ciudad del Vaticano, Julio 5 1939. Arzobispo San José Costa Rica.

Santo Padre de corazón agradeció bendice efusivamente a Vuecencia, Presidente de la República, clero y fieles. CARDINAL MAGLIONE.

El movimiento de los . . .

(VIENE de la Página DIEZ) —

el mundo.

Por lo tanto el problema no se ha resuelto pues si una Directiva legalmente electa por la mayoría ha tenido que renunciar es de suponer que los clubes que han estado en favor de una directiva legalmente elegida no podrán dar su voto a una paleteta presentada por 5 Clubs rebeldes. Que al siquiera han respetado los Reglamentos.

Fruitz A. Leer

LAS INSTITUCIONES de beneficencia mitigan el dolor y hacen menos dura la miseria. Usted puede contribuir a esta obra humanitaria comprando billetes de la Lotería Nacional. Precio CIEN MIL COLONES.

Este documento es propiedad de la Biblioteca Nacional "Miguel Obregón Lizano" del Sistema Nacional de Bibliotecas de Costa Rica. Su uso está sujeto a las políticas de uso de la Biblioteca Nacional.